

110 年度「嘉義縣災害防救深耕第**3**期計畫」

第**2**次三方會談會議

會議資料

110年9月15日

**110 年度「嘉義縣災害防救深耕第 3 期計畫」第 2 次三方會議
會議程序表**

會議時間：**110 年 9 月 15 日**（星期三）下午 **14 時 30 分**

會議地點：嘉義縣消防局 **2 樓**會議室

主持人：嘉義縣消防局 蔡 副局長 建安

會議程序

項次	程序內容	起迄時間	使用時間
1	主持人致詞	14：30~14：35	5 分鐘
2	業務單位報告	14：35~14：45	10 分鐘
3	協力機構報告	14：45~14：55	10 分鐘
4	提案討論	14：55~15：55	60 分鐘
5	臨時動議	15：55~16：10	15 分鐘
6	主席結論	16：10~16：15	5 分鐘
7	散會		共 105 分鐘

110 年度「嘉義縣災害防救深耕第 3 期計畫」

第 2 次三方會談會議資料

壹、主席致詞(略)

貳、業務單位報告

一、110 年第 1 次三方會談會議辦理情形說明如下：

編號	議題	辦理情形	列管情形
110-1-1	各公所深入訪視座談會暨鄉(鎮、市)首長防救災教育訓練結合公所兵棋推演之辦理形式與日期，提請討論。	溪口鄉、新港鄉、義竹鄉、鹿草鄉、大林鎮、梅山鄉、番路鄉、阿里山鄉、水上鄉、東石鄉、大埔鄉、中埔鄉公所已於 4/27~5/6 完成辦理；因 5/19 全國疫情三級警戒，太保市、布袋鎮、民雄鄉、朴子市、竹崎鄉、六腳鄉於 7/15~7/29 以視訊方式完成辦理。	<input checked="" type="checkbox"/> 解除列管 <input type="checkbox"/> 持續列管
110-1-2	有關辦理實兵演練之形式與日期，提請討論。	各公所原訂於 6 月進行辦理，因全國疫情三級警戒，擇期至 9 月~10 月進行辦理。	<input type="checkbox"/> 解除列管 <input checked="" type="checkbox"/> 持續列管
110-1-3	有關辦理觀摩活動事宜，提請討論。	原訂於 6 月 8 日辦理義竹鄉公所實兵觀摩演練活動，因疫情影響，擇期辦理。	<input type="checkbox"/> 解除列管 <input checked="" type="checkbox"/> 持續列管
110-1-4	有關辦理「嘉義縣政府及鄉鎮市公所災害防救業務人員教育訓練」事宜，提請討論。	縣府局處及公所災害防救業務人員教育訓練已於 4/8、4/21 辦理完成，共計 61 人次參與。	<input checked="" type="checkbox"/> 解除列管 <input type="checkbox"/> 持續列管
110-1-5	有關各鄉(鎮、市)避難收容處所耐震評估，提請討論。	因部分公所已自行完成耐震評估作業，本次為 11 公所回傳轄內避難收容處所 1~3 處，共計 18 處，技師將於 9 月至各避難收容處所進行耐震	<input type="checkbox"/> 解除列管 <input checked="" type="checkbox"/> 持續列管

編號	議題	辦理情形	列管情形
		評估作業。	
110-1-6	針對宣傳本縣災害防救工作與成效，各單位協助於年度重大活動或相關管道辦理推廣作業，提請討論。	縣府局處及公所皆已回傳活動提報單予協力團隊規劃相關宣導活動；因應疫情影響，本團隊於公所深入訪視提供公所防災宣導資料，並建議利用網頁、臉書、LINE 群組、布告欄等多元管道進行宣導。	<input checked="" type="checkbox"/> 解除列管 <input type="checkbox"/> 持續列管
110-1-7	有關完善各公所地區災害防救計畫更新作業，提請討論。	今年度應修正地區災害防救計畫之公所為大林鎮、溪口鄉、阿里山鄉、太保市、民雄鄉、番路鄉，其中大林鎮、溪口鄉、阿里山鄉已由協力團隊檢視完成；太保市、民雄鄉、番路鄉將持續追蹤修正進度。	<input type="checkbox"/> 解除列管 <input checked="" type="checkbox"/> 持續列管

參、協力機構報告 (略)

肆、提案討論

提案一：

案由：針對嘉義縣辦理 **110** 年度災害防救深耕第 **3** 期計畫工作執行管考計畫各公所填報之上半年進度報告自評分數，提請討論。

說明：

協力機構已彙整各公所自評分數及建議改善項目如附件一表 1-1，請各公所就改善項目進行修正，以利下半年度進行檢核；並請公所確認自評分數之正確性，若有疑問請於 110 年 9 月 30 日前逕洽消防局窗口反映，並說明原因或檢附佐證資料修正各項分數。(消防局駐局人員 曾珮娟 (Email：Tzengpj@yuntech.edu.tw、電話：3620233 分機 323、傳真：3623413))

辦法：請各公所檢視上半年自評成績及改善項目，並持續協助推動各項工作。

決議：

提案二：

案由：針對內政部「災害防救深耕第**3**期計畫」110年執行後評估指標之填寫與後續進度控管，提請討論。

說明：

- 1、協力機構已針對 110 年執行後評估指標表縣市部分(附件二表 2-1)彙整各局處應提供之資料彙整表(如附件二表 2-2)，請縣府各局處針對指標表之縣市部分加以參考並提供相關資料，以利填寫。
- 2、鄉(鎮、市)公所部分提出填寫建議說明(如附件二表 2-3)，請公所針對指標表之鄉鎮市公所部分加以參考並事先準備資料以利填寫。本日會議後辦理教育訓練，逐項說明各指標項目之填寫方式，並提供範例。
- 3、各公所於填寫過程中如有問題，可逕洽協力機構提供必要之協助。另預訂於辦理第 3 次三方會談會議時，檢視各公所填寫狀況與佐證資料齊全程度，進行各公所及各局處之填寫結果及辦理情形之驗收，以利於內政部規定之期程(11 月底)前完成資料上傳作業。
- 4、請各公所於 110 年 9 月 30 日前完成執行後評估指標表之填寫與備妥佐證資料(參考附件二表 2-3)，並回傳至協力機構駐消防局窗口：駐局人員 曾珮娟(Email：Tzengpj@yuntech.edu.tw、電話：3620233 分機 323、傳真：3623413)。另於 9 月 30 日前回傳附件二表 2-3 與佐證資料予上述窗口。
- 5、另各局處負責之項目則請於 110 年 10 月 29 日前提供附件二表 2-2 與佐證資料予上述窗口。

辦法：請各局處與公所協助執行後評估指標表之填寫，以展現本縣計畫推動成果並爭取佳績。

決議：

提案三：

案由：有關辦理實兵演練暨觀摩活動之事宜，提請討論。

說明：

- 1、110年應辦理實兵演練之公所為義竹鄉、溪口鄉、大林鎮、番路鄉、水上鄉、大埔鄉、太保市、竹崎鄉、六腳鄉共9個公所，依據兵棋推演腳本執行實兵演練，請推演之公所協助邀請相關單位共同參與演出，本計畫因疫情影響延期至10月辦理，本年度實兵演練計畫書如附件三。
- 2、為使各公所可互相學習，本計畫規劃於今(110)年舉辦1場觀摩活動，規劃於9月30日辦理義竹鄉公所實際演練示範觀摩活動，並邀請其他公所、村里長、韌性社區、民間志工團體、企業、防災士等到場參與觀摩學習。
- 3、請今年度參與實兵演練之公所，填寫附件三、表3-1實兵演練日期調查表，並於9月24日前回傳予協力機構駐消防局窗口：駐局人員曾珮娟(Email：Tzengpj@yuntech.edu.tw、電話：3620233分機323、傳真：3623413)。

辦法：請需進行實兵演練之公所填寫調查表，並邀請相關單位(社福機構、公營事業、志工團體等)共同參與。另觀摩活動因應防疫考量，避免群聚，因此建議各公所派員1位到場參加，其他課室可透過現場直播觀看。

決議：

提案四：

案由：有關「嘉義縣防災手冊」宣導推廣暨問卷回饋抽獎活動，提請討論。

說明：

- 1、為使嘉義縣防災手冊內容能符合民眾所需，本計畫將結合國家防災日活動期程進行嘉義縣防災手冊宣導，透過縣府各局處及公所相關網頁、臉書及 Line 群組等進行宣傳，並以填寫問卷參加抽獎的方式，彙整嘉義縣民眾對於手冊的意見，完善嘉義縣防災手冊內容。
- 2、本計畫預計結合防災避難看板揭牌儀式，邀請縣府長官進行抽獎，並透過直播及錄影的方式現場公布得獎結果，後續得獎名單將公佈於本計畫「嘉義縣深耕三期計畫」FB 粉絲專頁。
- 3、本案業已函發各局處及公所在案，並已將宣導海報電子檔上傳於深耕成果資訊網，請各單位持續協助宣導。

辦法：請各單位持續協助宣導嘉義縣防災手冊抽獎活動資訊，以利本計畫明(111)年度印製並發放至國中小學及各公所，期望透過手冊強化民眾防災意識，提升災時應變能力。

決議：

提案五：

案由：有關辦理防災避難看板揭牌儀式活動，提請討論。

說明：

慈濟基金會於去(109)年度捐贈本縣 15 個鄉(鎮、市)公所，共計 54 處防災避難看板，為致謝慈濟基金會之協助，本計畫預計於 10 月中下旬辦理「捐贈避難看板揭牌儀式」結合「嘉義縣防災手冊」問卷抽獎活動，規劃擇定一處避難看板邀請縣府長官、慈濟基金會及當地公所首長共同揭牌。

辦法：揭牌儀式活動實施計畫確認縣長行程後將函發予當地公所，屆時請該公所協助辦理。

決議：

提案六：

案由：有關 109 年度議題式桌上型兵棋推演，各權責局處研擬對策列管追蹤改善進度，提請討論。

說明：

- 1、本計畫於去(109)年縣級議題式桌上型兵棋推演彙整專家學者建議事項分辦表，並請各局處研擬相對策，排定各對策執行期程。今年度將依據各局處所排定之執行期程進行追蹤，檢視各局處所研擬之對策執行狀況。
- 2、請各局處協助填寫附件四，並於 10 月 29 日回傳予協力機構駐消防局窗口：駐局人員 曾珮娟 (Email：Tzengpj@yuntech.edu.tw、電話：3620233 分機 323、傳真：3623413)。

辦法：請各局處協助提供實際執行狀況，以檢視對策可行性，另建議可將研擬對策納入明(111)年度縣級災害防救計畫書修正災害防救各階段之作為。

決議：

提案七：

案由：有關嘉義縣政府對於旱災相關應變作為，提請討論。

說明：

- 1、因應氣候異常，去(109)年度無颱風侵臺致使水庫集水區降雨量為歷史最低，經濟部水利署亦成立旱災災害緊急應變小組，進行相關應變作為討論，在此期間本縣水情最嚴重為橙燈(減量供水)。
- 2、為瞭解嘉義縣對於旱災災害相關應變作為，例如：是否分析抗旱井設置可能性、是否有相應的節水措施計畫、是否有擬定醫療送水等相關計畫等；另各鄉(鎮、市)公所是否有制定相關節水措施，請相關局處及各公所提供上述相關計畫資料(如附件五)並於 10 月 29 日回傳予協力機構駐消防局窗口：駐局人員 曾珮娟 (Email：Tzengpj@yuntech.edu.tw、電話：3620233 分機 323、傳真：3623413)。

辦法：請相關局處及各公所協助提供上述資料，俾利明(111)年度完善嘉義縣地區災害防救計畫。

決議：

提案八：

案由：有關嘉義縣第 2 期韌性社區防災計畫書內容資料提供，提請討論。

說明：

- 1、依據內政部「災害防救深耕第 3 期計畫」110 年績效管考計畫，需於 110 年 10 月 1 日前函報第 2 期韌性社區防災計畫書，其計畫書內容規範須依照範本格式進行撰寫。
- 2、為完善第 2 期韌性社區防災計畫書內容，請相關局處提供第 2 期韌性社區(中埔鄉和興村、民雄鄉山中村、布袋鎮中安里)所需之弱勢族群清冊(如附件六)；另相關公所協請提供該社區避難

收容處所空間配置圖。

- 3、請相關局處及公所提供上述相關資料(如附件六)並於 9 月 24 日回傳予協力機構駐消防局窗口：駐局人員 曾珮娟(Email：Tzengpj@yuntech.edu.tw、電話：3620233 分機 323、傳真：3623413)。

辦法：請相關局處及公所協助提供上述資料，俾利完善嘉義縣第 2 期韌性社區防災計畫書。

決議：

伍、臨時動議

陸、主席結論

柒、散會

附件一

表 1-1 110 年各公所推動深耕第三期計畫上半年自評結果

鄉鎮市	改善項目	分數 (上半年 10%)
朴子市	未繳交疫災時期空間規劃、11-1 向民眾推廣防災工作未完全得分	76.5
東石鄉	未說明購置品項及數量、未繳交疫災時期空間規劃、10-2 耐震說明作為未得分、11-1 向民眾推廣防災工作未完全得分	76.7
六腳鄉	未繳交疫災時期空間規劃、11-1 向民眾推廣防災工作未完全得分	64.7
布袋鎮	11-1 向民眾推廣防災工作未完全得分、12-2 無簽訂企業或志工團體合作備忘錄	68.0
義竹鄉	未繳交疫災時期空間規劃、10-2 耐震說明作為未得分、11-1 向民眾推廣防災工作未完全得分、12-2 無企業/志工團體捐贈防災避難看板	76.5
民雄鄉	未繳交疫災時期空間規劃、1-1 向民眾推廣防災工作未完全得分	72.5
大林鎮	未繳交疫災時期空間規劃、10-2 耐震說明作為未得分、11-1 向民眾推廣防災工作未完全得分	68.2
溪口鄉	未說明購置品項及數量、未繳交疫災時期空間規劃、10-2 耐震說明作為未得分、11-1 向民眾推廣防災工作未完全得分、12-2 無簽訂企業或志工團體合作備忘錄	68.2
新港鄉	未繳交疫災時期空間規劃、10-2 耐震說明作為未得分、11-1 向民眾推廣防災工作未完全得分、	78.8
水上鄉	未繳交疫災時期空間規劃、10-2 耐震說明作為未得分、11-1 向民眾推廣防災工作未完全得分、	77.6
鹿草鄉	未說明購置品項及數量、未繳交疫災時期空間規劃、10-2 耐震說明作為未得分、11-1 向民眾推廣防災工作未完全得分、12-2 無企業/志工團體捐贈防災避難看板	75.3
太保市	未繳交疫災時期空間規劃、11-1 向民眾推廣防災工作未完全得分、12-2 無簽訂企業或志工團體合作備忘錄	61.2
中埔鄉	未繳交疫災時期空間規劃、11-1 向民眾推廣防災工作未完全得分、12-2 無簽訂企業或志工團體合作備忘錄	72.2

鄉鎮市	改善項目	分數 (上半年 10%)
竹崎鄉	未說明購置品項及數量、8-2 因應對策未說明、未繳交疫災時期空間規劃、10-2 耐震說明作為未得分、11-1 向民眾推廣防災工作未完全得分、12-2 無簽訂企業或志工團體合作備忘錄	51.8
番路鄉	未繳交疫災時期空間規劃、11-1 向民眾推廣防災工作未完全得分、	77.6
大埔鄉	未說明購置品項及數量、8-2 因應對策未說明、未繳交疫災時期空間規劃、10-2 耐震說明作為未得分、11-1 向民眾推廣防災工作未完全得分	65.9
梅山鄉	8-2 因應對策未說明、10-2 耐震說明作為未得分、11-1 向民眾推廣防災工作未完全得分	75.6
阿里山鄉	未說明購置品項及數量、未繳交疫災時期空間規劃、11-1 向民眾推廣防災工作未完全得分、12-2 無簽訂企業或志工團體合作備忘錄	76.5

請各公所確認自評分數之正確性及改善項目，若有疑問請於 110 年 9 月 30 日前逕洽消防局窗口反映，並說明原因或檢附佐證資料修正各項分數。(消防局駐局人員 曾珮娟>Email :

Tzengpj@yuntech.edu.tw、電話: 3620233 分機 323、傳真：3623413、line : 

附件二

表 2-1 110 年執行後評估指標表 (縣市部分)

工作項目	子工作項目	基本指標				進階指標			
			權重	小計 (A)		權重	小計 (A)		
1.管考與輔導	1-1 管考公所計畫執行進度				<input type="checkbox"/> 有產製公所需求分析及對應策略。 建議以表格方式整理。	1	1		
	1-2 輔導公所，辦理訪談或座談								
2.災害潛勢調查	2-2 建立災害潛勢調查機制	▲ 地方有能力針對歷史災害或當年度的災點，進行標註或修改災害潛勢圖或易致災地圖，且呈現於地區災害防救計畫內：				8			
		A 震災	<input type="checkbox"/> 有	<input type="checkbox"/> 無	<input type="checkbox"/> 不適用				2
		B 水災	<input type="checkbox"/> 有	<input type="checkbox"/> 無	<input type="checkbox"/> 不適用				2
		C 坡地或土石流災害	<input type="checkbox"/> 有	<input type="checkbox"/> 無	<input type="checkbox"/> 不適用				2

工作項目	子工作項目	基本指標			進階指標		
			權重	小計 (A)		權重	小計 (A)
		D 其他 (如：海嘯、風災、公用氣體與油料管線災害、輸電線路災害、海難、陸上交通事故、森林火災、毒性化學物質災害、輻射災害、火災、爆炸、礦災、工業管線災害、核災、沙塵火山災害、土壤液化等)：_____。 若該年度無更新地區災害防救計畫，則請檢附佐證資料。	2				
4. 辦理教育訓練和講習	4-1 辦理防救災業務人員教育訓練	<input type="checkbox"/> 本年度有辦理教育訓練。共____場次，共____人。所有防救災業務人員當中，有參加教育訓練比率____%。(95%以上 3 分，70%以上 1 分)。(上述所稱之防救災業務人員，係指減災、整備、應變、復原重建四階段工作中，所參與之各課室人員)	3	8	<input type="checkbox"/> 鄉(鎮、市、區)正或副指揮官出席教育訓練的比率____%。請檢附會議簽到表。(95%以上 2 分，70%以上 1 分)	2	4
		<input type="checkbox"/> 課程具有明確訓練目標(如：教學員知道如何掌握災害影響範圍內的重要設施、明白潛勢圖之意義、潛勢圖資料更新的管道；適當的避難收容場所選址方法；疏散撤離標準；學習情資傳遞系統之操作等)。 請檢附佐證資料，建議以表格方式整理。	3		<input type="checkbox"/> 針對至少一場教育訓練，有進行測驗(如：會不會使用防災相關系統、是否知道「潛勢圖資料更新之管道」等)，或有完成具體產品(如：完成繪製防災地圖)。 請檢附測驗結果、測驗成績或具體產品成果。	2	

工作項目	子工作項目	基本指標			進階指標		
			權重	小計 (A)		權重	小計 (A)
	4-2 辦理韌性社區防災士教育訓練	<input type="checkbox"/> 韌性社區派員參與防災士訓練。	2				
6.辦理觀摩及表揚活動	6-1 辦理觀摩	<input type="checkbox"/> 觀摩之【鄉、鎮、市、區】於觀摩後有無具體修正或革新作為。 請說明: _____。	3	6	<input type="checkbox"/> 此觀摩有協助鄉(鎮、市、區)改進或習得新的防災作為。 請說明: _____。	3	3
	6-2 表彰防災士與參與計畫民間志工團體及企業	<input type="checkbox"/> 有辦理表彰活動。 請說明: _____。	3				
7.添購防救災相關設備	7-1 添購設備	<input type="checkbox"/> 有評估公所之設備需求。	2	2	<input type="checkbox"/> 有自主籌備添購防救災設備。 請說明購置品名及數量_____。	2	2
8.直轄市、縣(市)災害應變中心開設時，協力團隊進駐協助研析預判災情	8-1 提供災情預判資料	<input type="checkbox"/> 協力團隊有提供災情預判資料予縣市。	2	4			
	8-2 製作相關災害日誌	<input type="checkbox"/> 縣市有製作災害應變日誌，包含應變時各重要事件、發生時間點、因應作為、處理時間點。	2				
9.強化直轄市、縣(市)韌性	9-3 研擬相應對策與制定分期執行	<input type="checkbox"/> 根據災害想定與脆弱度評估及議題式桌上型兵棋推演結果，擬定對策(包含減災與應變面向，如：減災→重要設施的風險評估；應變→颱風期間，何時啟動水門關閉等)，並制定分	4	4	<input type="checkbox"/> 針對相應對策有具體執行方式(如：經費已編列等)。請說明: _____。	2	
					<input type="checkbox"/> 已執行相應對策。 請說明: _____。	2	

工作項目	子工作項目	基本指標			進階指標				
			權重	小計 (A)		權重	小計 (A)		
		期執行期程。(須以地震災害為主要想定)請說明: _____。							
12.推動韌性社區	12-1 推動韌性社區各項工作	<input type="checkbox"/> 社區知道何處可取得災害潛勢資料，並能解讀災害潛勢資料。	3	30	<input type="checkbox"/> 有調查參與推動韌性社區之社區或組織之意見回饋(如：目前規劃是否符合需求、還需要哪些後續課程或資源)。請檢附佐證資料。	3	15		
		<input type="checkbox"/> 社區能實際操作環境檢查或脆弱度調查。	3						
		<input type="checkbox"/> 社區能實際繪製防災地圖。	3						
		<input type="checkbox"/> 社區有操作防災編組。	3						
		<input type="checkbox"/> 社區有整備社區資源、添購裝備。	3						
		<input type="checkbox"/> 社區有擬定災害因應對策。	3						
		<input type="checkbox"/> 社區擇取下列議題進行演練，腳本設計考慮到所需時間、人力、資源及經費成本，並實際演練(須以地震災害為主要想定)： <input type="checkbox"/> 避難收容處所開設 <input type="checkbox"/> 疏散避難 <input type="checkbox"/> 災害通報 請檢附佐證資料。	3					<input type="checkbox"/> 邀請長期照護機構人員、身心障礙人員或其他脆弱人口參與韌性社區推動機制。請檢附佐證資料。	3
		<input type="checkbox"/> 有督促或協助第1期韌性社區依持續運作計畫進行維運。請檢附佐證資料。	3					<input type="checkbox"/> 深耕計畫內任一韌性社區取得防災士證書人數。請說明或檢附佐證資料 (4人以上1分；5人以上2分，至多2分)	2
<input type="checkbox"/> 公所有參與推動韌性社區。 請說明: _____。	3	<input type="checkbox"/> 除深耕3期輔導之韌性社區外，經縣市政府輔導取得內政部韌性社區1星標章。 (1個社區算1分，至多5分)	3						
				<input type="checkbox"/> 製作並於社群網站等政府公開資訊平臺發布防災士及韌性社區宣傳海報、影片或動畫等。 請檢附佐證資料。	4				

工作項目	子工作項目	基本指標			進階指標		
			權重	小計 (A)		權重	小計 (A)
		<input type="checkbox"/> 防災士實際參與韌性社區之工作。 請檢附佐證資料。	3				
14.向民眾推廣防災工作	14-1 直轄市、縣市透過多元管道推廣	<input type="checkbox"/> 針對民眾，具備多元防災推廣之管道，如： _____。	3	11	<input type="checkbox"/> 有針對轄區內的災害弱勢進行防災宣導。 請說明對象及作為。	2	8
		<input type="checkbox"/> 有針對轄內長期照顧機構納入防災宣導。 請說明對象及作為。(本指標不包含 12.推動韌性社區進階指標所提之長照機構，每 1 案加 1 分，至多 2 分)。	2		<input type="checkbox"/> 防災宣導方式有結合在地企業或民間團體。 請說明或檢附佐證資料。(如宣導文宣品、活動海報、活動照片或活動說明文件)	1	
		<input type="checkbox"/> 有向民眾進行防災推廣。場次____場，對象包含：_____。	3		<input type="checkbox"/> 宣導方式有針對學校教職員及家長會等進行防災士推廣概念。共____所學校，約____人。	1	
	14-2 透過社區組織推廣	<input type="checkbox"/> 有透過社區組織推廣防災工作。場次____場，參與人數：_____。	3		<input type="checkbox"/> 宣導方式有針對原住民、新住民或外籍移工進行防災士推廣概念。共____場次，約____人。	1	
			<input type="checkbox"/> 運用防災士協助或參與防災相關工作。 請說明或檢附佐證資料		3		
15.彙編與更新防災手冊	15-2 彙編與更新防災手冊	<input type="checkbox"/> 完成手冊。	3	6			3
	15-3 宣傳與推廣防災手冊	<input type="checkbox"/> 於縣市政府網站上，提供防災手冊電子檔案讓民眾下載與使用。不需檢附佐證資料，由內政部(消防署)抽檢。	3		<input type="checkbox"/> 進行防災手冊宣導(含它項活動中宣導防災手冊)請說明或檢附佐證資料。	3	

工作項目	子工作項目	基本指標			進階指標		
			權重	小計 (A)		權重	小計 (A)
16.調查與整合民間 志工團體	16-2 整合民間志 工團體資源	<input type="checkbox"/> 有民間志工團體（如：社福團體、搜救或救災團體、建築物（災損）評估團體等）清冊，包括其人力、資源、專業。	3	12	<input type="checkbox"/> 應用整合資料庫（如：EMIC、google 表單等）管理民間志工團體資源。 請說明：_____。	1	5
		<input type="checkbox"/> 上述清冊有包含在災害應變時可以處理的負責項目、徵用時機等。	3		<input type="checkbox"/> 具有實際徵用情形：(每勾選 1 項得 1 分) <input type="checkbox"/> 參與組訓 <input type="checkbox"/> 參與演練 <input type="checkbox"/> 災時實際提供資源與服務 <input type="checkbox"/> 其他 請說明：_____。	4	
		<input type="checkbox"/> 有與民間志工團體簽訂合作協定、備忘錄。	3				
		<input type="checkbox"/> 有彙整轄區內各鄉（鎮、市、區）之民間志工團體，以了解各鄉（鎮、市、區）間資源是否過度重疊。	3				
17.邀集企業參與防 災工作	17-2 針對企業員 工辦理防救災講 習	<input type="checkbox"/> 依據縣市與企業的合作目標內容辦理講習。 請說明：_____。	3	6	<input type="checkbox"/> 協助企業改善其耐災能力。 請說明：_____。	2	4
		<input type="checkbox"/> 針對企業自主防災辦理講習。 請說明：_____。	3		<input type="checkbox"/> 宣導方式有針對企業進行防災士推廣概念。共 ___間企業，共___人。請檢附佐證資料。	2	
權重加總			100	100		50	50

表 2-2 110 年執行後評估指標表 (縣市部分) 各局處應提供之資料彙整表

(一) 消防局

指標	資料																
4-1 辦理防救災業務人員教育訓練	EMIC 教育訓練資料																
7-1 添購設備	<p>提供今年添購之防救災設備品名及數量。</p> <table border="1"> <thead> <tr> <th>品名</th> <th>數量</th> </tr> </thead> <tbody> <tr> <td> </td> <td> </td> </tr> <tr> <td> </td> <td> </td> </tr> <tr> <td> </td> <td> </td> </tr> </tbody> </table> <p>(可自行增補)</p>	品名	數量														
品名	數量																
9-3 研擬相應對策與制定分期執行	回覆各對策之具體執行方式																
9-3 研擬相應對策與制定分期執行	說明上述各對策之是否已執行及執行內容																
12-1 推動韌性社區各項工作	函文防災士及韌性社區宣傳海報予教育處、民政處、社會局請其協助轉發，提供公文或 FB 貼文截圖做為佐證資料。																
14-1 直轄市、縣市透過多元管道推廣	<p>提供 110 年向民眾進行防災推廣之活動資料</p> <table border="1"> <thead> <tr> <th>日期</th> <th>對象</th> <th>管道</th> <th>照片</th> </tr> </thead> <tbody> <tr> <td> </td> <td> </td> <td> </td> <td> </td> </tr> <tr> <td> </td> <td> </td> <td> </td> <td> </td> </tr> <tr> <td> </td> <td> </td> <td> </td> <td> </td> </tr> </tbody> </table>	日期	對象	管道	照片												
日期	對象	管道	照片														
14-1 直轄市、縣市透過多元管道推廣	<p>提供防災宣導方式結合在地企業或民間團體資料，例如邀請義消、鳳凰志工參與災防演習、企業贊助等方式。</p> <table border="1"> <thead> <tr> <th>日期</th> <th>活動</th> <th>照片</th> </tr> </thead> <tbody> <tr> <td> </td> <td> </td> <td> </td> </tr> <tr> <td> </td> <td> </td> <td> </td> </tr> <tr> <td> </td> <td> </td> <td> </td> </tr> </tbody> </table>	日期	活動	照片													
日期	活動	照片															
14-1 直轄市、縣市透過多元管道推廣	<p>提供對弱勢民眾進行防災宣導之成果(照片、說明等，含動態與靜態之宣導方式)</p> <table border="1"> <thead> <tr> <th>日期</th> <th>對象</th> <th>照片</th> </tr> </thead> <tbody> <tr> <td> </td> <td> </td> <td> </td> </tr> <tr> <td> </td> <td> </td> <td> </td> </tr> <tr> <td> </td> <td> </td> <td> </td> </tr> </tbody> </table>	日期	對象	照片													
日期	對象	照片															

指標	資料																
14-1 直轄市、縣市透過多元管道推廣	<p>提供對原住民、新住民或外籍移工進行防災宣導之成果(照片、說明等，含動態與靜態之宣導方式)</p> <table border="1" data-bbox="679 322 1254 546"> <thead> <tr> <th>日期</th> <th>對象</th> <th>照片</th> </tr> </thead> <tbody> <tr><td> </td><td> </td><td> </td></tr> <tr><td> </td><td> </td><td> </td></tr> <tr><td> </td><td> </td><td> </td></tr> </tbody> </table>	日期	對象	照片													
日期	對象	照片															
14-1 直轄市、縣市透過多元管道推廣	<p>運用轄內防災士參與相關活動，如協助宣導防災觀念、拜訪弱勢族群、協助演習等，並提供日期、活動、防災士姓名、照片等資料。</p> <table border="1" data-bbox="679 716 1311 940"> <thead> <tr> <th>日期</th> <th>活動</th> <th>防災士姓名</th> <th>照片</th> </tr> </thead> <tbody> <tr><td> </td><td> </td><td> </td><td> </td></tr> <tr><td> </td><td> </td><td> </td><td> </td></tr> <tr><td> </td><td> </td><td> </td><td> </td></tr> </tbody> </table>	日期	活動	防災士姓名	照片												
日期	活動	防災士姓名	照片														
14-2 透過社區組織推廣	<p>提供 110 年透過社區進行防災推廣之活動資料(含日期、社區名稱、人數、照片等。)</p> <table border="1" data-bbox="679 1057 1311 1281"> <thead> <tr> <th>日期</th> <th>社區名稱</th> <th>人數</th> <th>照片</th> </tr> </thead> <tbody> <tr><td> </td><td> </td><td> </td><td> </td></tr> <tr><td> </td><td> </td><td> </td><td> </td></tr> <tr><td> </td><td> </td><td> </td><td> </td></tr> </tbody> </table>	日期	社區名稱	人數	照片												
日期	社區名稱	人數	照片														
15-3 宣傳與推廣防災手冊	提供防災手冊宣傳紀錄，例如：FB 貼文、縣府網頁																
16-2 整合民間志工團體資源	提供救難團體清冊(包含人力、資源、專業)。																
16-2 整合民間志工團體資源	提供救難團體負責項目與徵用時機。																
16-2 整合民間志工團體資源	提供救難團體合作協定、備忘錄。																
16-2 整合民間志工團體資源	<p>提供各類實際徵用情形</p> <table border="1" data-bbox="679 1563 1391 1944"> <thead> <tr> <th>徵用情形</th> <th>日期</th> <th>照片</th> </tr> </thead> <tbody> <tr> <td>參與組訓</td> <td> </td> <td> </td> </tr> <tr> <td>參與演練</td> <td> </td> <td> </td> </tr> <tr> <td>災時實際提供資源與服務</td> <td> </td> <td> </td> </tr> <tr> <td>其他請說明： -----。</td> <td> </td> <td> </td> </tr> </tbody> </table>	徵用情形	日期	照片	參與組訓			參與演練			災時實際提供資源與服務			其他請說明： -----。			
徵用情形	日期	照片															
參與組訓																	
參與演練																	
災時實際提供資源與服務																	
其他請說明： -----。																	

指標	資料												
17-2 針對企業員工辦理防救災講座	提供企業辦理防救災講習活動紀錄。 <table border="1" data-bbox="679 264 1369 436"> <thead> <tr> <th data-bbox="679 264 895 320">日期</th> <th data-bbox="895 264 1102 320">企業名稱</th> <th colspan="2" data-bbox="1102 264 1369 320">照片</th> </tr> </thead> <tbody> <tr> <td data-bbox="679 320 895 376"></td> <td data-bbox="895 320 1102 376"></td> <td colspan="2" data-bbox="1102 320 1369 376"></td> </tr> <tr> <td data-bbox="679 376 895 436"></td> <td data-bbox="895 376 1102 436"></td> <td colspan="2" data-bbox="1102 376 1369 436"></td> </tr> </tbody> </table>	日期	企業名稱	照片									
日期	企業名稱	照片											
17-2 針對企業員工辦理防救災講座	協助企業改善耐災能力。 請說明：												
17-2 針對企業員工辦理防救災講座	針對企業進行防災士宣導活動資料。 <table border="1" data-bbox="679 633 1430 810"> <thead> <tr> <th data-bbox="679 633 850 689">日期</th> <th data-bbox="850 633 1018 689">企業名稱</th> <th data-bbox="1018 633 1142 689">人數</th> <th data-bbox="1142 633 1430 689">照片</th> </tr> </thead> <tbody> <tr> <td data-bbox="679 689 850 745"></td> <td data-bbox="850 689 1018 745"></td> <td data-bbox="1018 689 1142 745"></td> <td data-bbox="1142 689 1430 745"></td> </tr> <tr> <td data-bbox="679 745 850 810"></td> <td data-bbox="850 745 1018 810"></td> <td data-bbox="1018 745 1142 810"></td> <td data-bbox="1142 745 1430 810"></td> </tr> </tbody> </table>	日期	企業名稱	人數	照片								
日期	企業名稱	人數	照片										

(二) 水利處

指標	資料																
7-1 添購設備	<p>提供今年添購之防救災設備品名及數量。(可自行增補)</p> <table border="1" data-bbox="678 383 1249 611"> <thead> <tr> <th data-bbox="678 383 965 439">品名</th> <th data-bbox="965 383 1249 439">數量</th> </tr> </thead> <tbody> <tr> <td data-bbox="678 439 965 495"></td> <td data-bbox="965 439 1249 495"></td> </tr> <tr> <td data-bbox="678 495 965 551"></td> <td data-bbox="965 495 1249 551"></td> </tr> <tr> <td data-bbox="678 551 965 611"></td> <td data-bbox="965 551 1249 611"></td> </tr> </tbody> </table>	品名	數量														
品名	數量																
9-3 研擬相應對策與制定分期執行	回覆各對策之具體執行方式																
9-3 研擬相應對策與制定分期執行	說明上述各對策之是否已執行及執行內容																
14-1 直轄市、縣市透過多元管道推廣	<p>提供 110 年向民眾進行防災推廣之活動資料</p> <table border="1" data-bbox="678 779 1249 1010"> <thead> <tr> <th data-bbox="678 779 823 835">日期</th> <th data-bbox="823 779 968 835">對象</th> <th data-bbox="968 779 1114 835">管道</th> <th data-bbox="1114 779 1249 835">照片</th> </tr> </thead> <tbody> <tr> <td data-bbox="678 835 823 891"></td> <td data-bbox="823 835 968 891"></td> <td data-bbox="968 835 1114 891"></td> <td data-bbox="1114 835 1249 891"></td> </tr> <tr> <td data-bbox="678 891 823 947"></td> <td data-bbox="823 891 968 947"></td> <td data-bbox="968 891 1114 947"></td> <td data-bbox="1114 891 1249 947"></td> </tr> <tr> <td data-bbox="678 947 823 1010"></td> <td data-bbox="823 947 968 1010"></td> <td data-bbox="968 947 1114 1010"></td> <td data-bbox="1114 947 1249 1010"></td> </tr> </tbody> </table>	日期	對象	管道	照片												
日期	對象	管道	照片														
14-1 直轄市、縣市透過多元管道推廣	<p>提供防災宣導方式結合在地企業或民間團體資料，例如邀請土石流專員參與災防演習、企業贊助等方式。</p> <table border="1" data-bbox="678 1122 1249 1346"> <thead> <tr> <th data-bbox="678 1122 794 1178">日期</th> <th data-bbox="794 1122 987 1178">活動</th> <th data-bbox="987 1122 1249 1178">照片</th> </tr> </thead> <tbody> <tr> <td data-bbox="678 1178 794 1234"></td> <td data-bbox="794 1178 987 1234"></td> <td data-bbox="987 1178 1249 1234"></td> </tr> <tr> <td data-bbox="678 1234 794 1290"></td> <td data-bbox="794 1234 987 1290"></td> <td data-bbox="987 1234 1249 1290"></td> </tr> <tr> <td data-bbox="678 1290 794 1346"></td> <td data-bbox="794 1290 987 1346"></td> <td data-bbox="987 1290 1249 1346"></td> </tr> </tbody> </table>	日期	活動	照片													
日期	活動	照片															
14-1 直轄市、縣市透過多元管道推廣	<p>提供對弱勢民眾進行防災宣導之成果(照片、說明等，含動態與靜態之宣導方式)</p> <table border="1" data-bbox="678 1458 1249 1682"> <thead> <tr> <th data-bbox="678 1458 794 1514">日期</th> <th data-bbox="794 1458 987 1514">對象</th> <th data-bbox="987 1458 1249 1514">照片</th> </tr> </thead> <tbody> <tr> <td data-bbox="678 1514 794 1570"></td> <td data-bbox="794 1514 987 1570"></td> <td data-bbox="987 1514 1249 1570"></td> </tr> <tr> <td data-bbox="678 1570 794 1626"></td> <td data-bbox="794 1570 987 1626"></td> <td data-bbox="987 1570 1249 1626"></td> </tr> <tr> <td data-bbox="678 1626 794 1682"></td> <td data-bbox="794 1626 987 1682"></td> <td data-bbox="987 1626 1249 1682"></td> </tr> </tbody> </table>	日期	對象	照片													
日期	對象	照片															
14-1 直轄市、縣市透過多元管道推廣	<p>提供對原住民、新住民或外籍移工進行防災宣導之成果(照片、說明等，含動態與靜態之宣導方式)</p> <table border="1" data-bbox="678 1794 1249 2020"> <thead> <tr> <th data-bbox="678 1794 794 1850">日期</th> <th data-bbox="794 1794 987 1850">對象</th> <th data-bbox="987 1794 1249 1850">照片</th> </tr> </thead> <tbody> <tr> <td data-bbox="678 1850 794 1906"></td> <td data-bbox="794 1850 987 1906"></td> <td data-bbox="987 1850 1249 1906"></td> </tr> <tr> <td data-bbox="678 1906 794 1962"></td> <td data-bbox="794 1906 987 1962"></td> <td data-bbox="987 1906 1249 1962"></td> </tr> <tr> <td data-bbox="678 1962 794 2020"></td> <td data-bbox="794 1962 987 2020"></td> <td data-bbox="987 1962 1249 2020"></td> </tr> </tbody> </table>	日期	對象	照片													
日期	對象	照片															

指標	資料																
14-2 透過社區組織推廣	提供 110 年透過社區進行防災推廣之活動資料(含日期、社區名稱、人數、照片等。) <table border="1" data-bbox="678 320 1310 546"> <thead> <tr> <th data-bbox="678 320 825 376">日期</th> <th data-bbox="825 320 987 376">社區名稱</th> <th data-bbox="987 320 1102 376">人數</th> <th data-bbox="1102 320 1310 376">照片</th> </tr> </thead> <tbody> <tr> <td data-bbox="678 376 825 432"></td> <td data-bbox="825 376 987 432"></td> <td data-bbox="987 376 1102 432"></td> <td data-bbox="1102 376 1310 432"></td> </tr> <tr> <td data-bbox="678 432 825 488"></td> <td data-bbox="825 432 987 488"></td> <td data-bbox="987 432 1102 488"></td> <td data-bbox="1102 432 1310 488"></td> </tr> <tr> <td data-bbox="678 488 825 546"></td> <td data-bbox="825 488 987 546"></td> <td data-bbox="987 488 1102 546"></td> <td data-bbox="1102 488 1310 546"></td> </tr> </tbody> </table>	日期	社區名稱	人數	照片												
日期	社區名稱	人數	照片														
15-3 宣傳與推廣防災手冊	提供防災手冊宣傳紀錄，例如：FB 貼文、縣府網頁																

(三) 民政處

指標	資料																
7-1 添購設備	<p>提供今年添購之防救災設備品名及數量。</p> <table border="1" data-bbox="678 331 1251 555"> <thead> <tr> <th>品名</th> <th>數量</th> </tr> </thead> <tbody> <tr> <td> </td> <td> </td> </tr> <tr> <td> </td> <td> </td> </tr> <tr> <td> </td> <td> </td> </tr> </tbody> </table> <p>(可自行增補)</p>	品名	數量														
品名	數量																
9-3 研擬相應對策與制定分期執行	回覆各對策之具體執行方式																
9-3 研擬相應對策與制定分期執行	說明上述各對策之是否已執行及執行內容																
12-1 推動韌性社區各項工作	收到消防局函文防災士及韌性社區宣傳海報後，轉發上述宣導資料文宣予轄內原住民、新住民、外籍移工，並提供函轉公文做為佐證資料。																
14-1 直轄市、縣市透過多元管道推廣	<p>提供 110 年向民眾進行防災推廣之活動資料</p> <table border="1" data-bbox="678 947 1251 1171"> <thead> <tr> <th>日期</th> <th>對象</th> <th>管道</th> <th>照片</th> </tr> </thead> <tbody> <tr> <td> </td> <td> </td> <td> </td> <td> </td> </tr> <tr> <td> </td> <td> </td> <td> </td> <td> </td> </tr> <tr> <td> </td> <td> </td> <td> </td> <td> </td> </tr> </tbody> </table>	日期	對象	管道	照片												
日期	對象	管道	照片														
14-1 直轄市、縣市透過多元管道推廣	<p>提供防災宣導方式結合在地企業或民間團體資料，例如邀請社區志工參與災防演習、企業贊助等方式。</p> <table border="1" data-bbox="678 1283 1251 1507"> <thead> <tr> <th>日期</th> <th>活動</th> <th>照片</th> </tr> </thead> <tbody> <tr> <td> </td> <td> </td> <td> </td> </tr> <tr> <td> </td> <td> </td> <td> </td> </tr> <tr> <td> </td> <td> </td> <td> </td> </tr> </tbody> </table>	日期	活動	照片													
日期	活動	照片															
14-1 直轄市、縣市透過多元管道推廣	<p>提供對弱勢民眾進行防災宣導之成果(照片、說明等，含動態與靜態之宣導方式)</p> <table border="1" data-bbox="678 1626 1251 1850"> <thead> <tr> <th>日期</th> <th>對象</th> <th>照片</th> </tr> </thead> <tbody> <tr> <td> </td> <td> </td> <td> </td> </tr> <tr> <td> </td> <td> </td> <td> </td> </tr> <tr> <td> </td> <td> </td> <td> </td> </tr> </tbody> </table>	日期	對象	照片													
日期	對象	照片															

指標	資料																
14-1 直轄市、縣市透過多元管道推廣	<p>提供對原住民、新住民或外籍移工進行防災宣導之成果(照片、說明等，含動態與靜態之宣導方式)</p> <table border="1" data-bbox="679 320 1254 546"> <thead> <tr> <th data-bbox="679 320 799 376">日期</th> <th data-bbox="799 320 991 376">對象</th> <th data-bbox="991 320 1254 376">照片</th> </tr> </thead> <tbody> <tr> <td data-bbox="679 376 799 432"></td> <td data-bbox="799 376 991 432"></td> <td data-bbox="991 376 1254 432"></td> </tr> <tr> <td data-bbox="679 432 799 488"></td> <td data-bbox="799 432 991 488"></td> <td data-bbox="991 432 1254 488"></td> </tr> <tr> <td data-bbox="679 488 799 546"></td> <td data-bbox="799 488 991 546"></td> <td data-bbox="991 488 1254 546"></td> </tr> </tbody> </table>	日期	對象	照片													
日期	對象	照片															
14-2 透過社區組織推廣	<p>提供 110 年透過社區進行防災推廣之活動資料(含日期、社區名稱、人數、照片等。)</p> <table border="1" data-bbox="679 658 1310 884"> <thead> <tr> <th data-bbox="679 658 823 714">日期</th> <th data-bbox="823 658 991 714">社區名稱</th> <th data-bbox="991 658 1102 714">人數</th> <th data-bbox="1102 658 1310 714">照片</th> </tr> </thead> <tbody> <tr> <td data-bbox="679 714 823 770"></td> <td data-bbox="823 714 991 770"></td> <td data-bbox="991 714 1102 770"></td> <td data-bbox="1102 714 1310 770"></td> </tr> <tr> <td data-bbox="679 770 823 826"></td> <td data-bbox="823 770 991 826"></td> <td data-bbox="991 770 1102 826"></td> <td data-bbox="1102 770 1310 826"></td> </tr> <tr> <td data-bbox="679 826 823 884"></td> <td data-bbox="823 826 991 884"></td> <td data-bbox="991 826 1102 884"></td> <td data-bbox="1102 826 1310 884"></td> </tr> </tbody> </table>	日期	社區名稱	人數	照片												
日期	社區名稱	人數	照片														
15-3 宣傳與推廣防災手冊	提供防災手冊宣傳紀錄，例如：FB 貼文、縣府網頁																

(四) 社會局

指標	資料																
7-1 添購設備	<p>提供今年添購之防救災設備品名及數量。</p> <table border="1" data-bbox="679 331 1251 555"> <thead> <tr> <th>品名</th> <th>數量</th> </tr> </thead> <tbody> <tr> <td> </td> <td> </td> </tr> <tr> <td> </td> <td> </td> </tr> <tr> <td> </td> <td> </td> </tr> </tbody> </table> <p>(可自行增補)</p>	品名	數量														
品名	數量																
9-3 研擬相應對策與制定分期執行	回覆各對策之具體執行方式																
9-3 研擬相應對策與制定分期執行	說明上述各對策之是否已執行及執行內容																
12-1 推動韌性社區各項工作	收到消防局函文防災士及韌性社區宣傳海報後，轉發上述宣導資料文宣予轄內民間團體、長照機構，並提供函轉公文做為佐證資料。																
14-1 直轄市、縣市透過多元管道推廣	<p>提供 110 年向民眾進行防災推廣之活動資料</p> <table border="1" data-bbox="679 947 1251 1171"> <thead> <tr> <th>日期</th> <th>對象</th> <th>管道</th> <th>照片</th> </tr> </thead> <tbody> <tr> <td> </td> <td> </td> <td> </td> <td> </td> </tr> <tr> <td> </td> <td> </td> <td> </td> <td> </td> </tr> <tr> <td> </td> <td> </td> <td> </td> <td> </td> </tr> </tbody> </table>	日期	對象	管道	照片												
日期	對象	管道	照片														
14-1 直轄市、縣市透過多元管道推廣	<p>提供防災宣導方式結合在地企業或民間團體資料，例如邀請紅十字會參與災防演習、企業贊助等方式。</p> <table border="1" data-bbox="679 1283 1251 1507"> <thead> <tr> <th>日期</th> <th>活動</th> <th>照片</th> </tr> </thead> <tbody> <tr> <td> </td> <td> </td> <td> </td> </tr> <tr> <td> </td> <td> </td> <td> </td> </tr> <tr> <td> </td> <td> </td> <td> </td> </tr> </tbody> </table>	日期	活動	照片													
日期	活動	照片															
14-1 直轄市、縣市透過多元管道推廣	<p>提供對弱勢民眾進行防災宣導之成果(照片、說明等，含動態與靜態之宣導方式)</p> <table border="1" data-bbox="679 1619 1251 1843"> <thead> <tr> <th>日期</th> <th>對象</th> <th>照片</th> </tr> </thead> <tbody> <tr> <td> </td> <td> </td> <td> </td> </tr> <tr> <td> </td> <td> </td> <td> </td> </tr> <tr> <td> </td> <td> </td> <td> </td> </tr> </tbody> </table>	日期	對象	照片													
日期	對象	照片															
14-1 直轄市、縣市透過多元管道推廣	<p>提供對長照機構進行防災宣導之成果。</p> <table border="1" data-bbox="679 1921 1426 2056"> <thead> <tr> <th>日期</th> <th>長照機構名稱</th> <th>管道</th> <th>照片</th> </tr> </thead> <tbody> <tr> <td> </td> <td> </td> <td> </td> <td> </td> </tr> <tr> <td> </td> <td> </td> <td> </td> <td> </td> </tr> </tbody> </table>	日期	長照機構名稱	管道	照片												
日期	長照機構名稱	管道	照片														

指標	資料																
	<table border="1" data-bbox="679 215 1433 248"> <tr> <td></td> <td></td> <td></td> <td></td> </tr> </table>																
14-1 直轄市、縣市透過多元管道推廣	<p>提供對原住民、新住民或外籍移工進行防災宣導之成果(照片、說明等，含動態與靜態之宣導方式)</p> <table border="1" data-bbox="679 539 1254 763"> <thead> <tr> <th>日期</th> <th>對象</th> <th>照片</th> </tr> </thead> <tbody> <tr><td></td><td></td><td></td></tr> <tr><td></td><td></td><td></td></tr> <tr><td></td><td></td><td></td></tr> </tbody> </table>	日期	對象	照片													
日期	對象	照片															
14-1 直轄市、縣市透過多元管道推廣	<p>運用轄內防災士參與相關活動，如協助宣導防災觀念、拜訪弱勢族群、協助演習等，並提供日期、活動、防災士姓名、照片等資料。</p> <table border="1" data-bbox="679 936 1310 1160"> <thead> <tr> <th>日期</th> <th>活動</th> <th>防災士姓名</th> <th>照片</th> </tr> </thead> <tbody> <tr><td></td><td></td><td></td><td></td></tr> <tr><td></td><td></td><td></td><td></td></tr> <tr><td></td><td></td><td></td><td></td></tr> </tbody> </table>	日期	活動	防災士姓名	照片												
日期	活動	防災士姓名	照片														
14-2 透過社區組織推廣	<p>提供 110 年透過社區進行防災推廣之活動資料(含日期、社區名稱、人數、照片等。)</p> <table border="1" data-bbox="679 1272 1310 1496"> <thead> <tr> <th>日期</th> <th>社區名稱</th> <th>人數</th> <th>照片</th> </tr> </thead> <tbody> <tr><td></td><td></td><td></td><td></td></tr> <tr><td></td><td></td><td></td><td></td></tr> <tr><td></td><td></td><td></td><td></td></tr> </tbody> </table>	日期	社區名稱	人數	照片												
日期	社區名稱	人數	照片														
15-3 宣傳與推廣防災手冊	提供防災手冊宣傳紀錄，例如：FB 貼文、縣府網頁																
16-2 整合民間志工團體資源	提供民間志工團體清冊(包含人力、資源、專業)。																
16-2 整合民間志工團體資源	提供民間志工團體負責項目與徵用時機。																
16-2 整合民間志工團體資源	提供民間志工團體合作協定、備忘錄。																

指標	資料		
16-2 整合民間志工團體資源	提供各類實際徵用情形		
	徵用情形	日期	照片
	參與組訓		
	參與演練		
	災時實際提供 資源與服務		
其他請說明： -----。			

(五) 警察局

指標	資料																
7-1 添購設備	<p>提供今年添購之防救災設備品名及數量。</p> <table border="1"> <thead> <tr> <th>品名</th> <th>數量</th> </tr> </thead> <tbody> <tr> <td> </td> <td> </td> </tr> <tr> <td> </td> <td> </td> </tr> <tr> <td> </td> <td> </td> </tr> </tbody> </table> <p>(可自行增補)</p>	品名	數量														
品名	數量																
9-3 研擬相應對策與制定分期執行	回覆各對策之具體執行方式																
9-3 研擬相應對策與制定分期執行	說明上述各對策之是否已執行及執行內容																
14-1 直轄市、縣市透過多元管道推廣	<p>提供 110 年向民眾進行防災推廣之活動資料</p> <table border="1"> <thead> <tr> <th>日期</th> <th>對象</th> <th>管道</th> <th>照片</th> </tr> </thead> <tbody> <tr> <td> </td> <td> </td> <td> </td> <td> </td> </tr> <tr> <td> </td> <td> </td> <td> </td> <td> </td> </tr> <tr> <td> </td> <td> </td> <td> </td> <td> </td> </tr> </tbody> </table>	日期	對象	管道	照片												
日期	對象	管道	照片														
14-1 直轄市、縣市透過多元管道推廣	<p>提供防災宣導方式結合在地企業或民間團體資料，例如邀請義警參與災防演習、企業贊助等方式。</p> <table border="1"> <thead> <tr> <th>日期</th> <th>活動</th> <th>照片</th> </tr> </thead> <tbody> <tr> <td> </td> <td> </td> <td> </td> </tr> <tr> <td> </td> <td> </td> <td> </td> </tr> <tr> <td> </td> <td> </td> <td> </td> </tr> </tbody> </table>	日期	活動	照片													
日期	活動	照片															
14-1 直轄市、縣市透過多元管道推廣	<p>提供對弱勢民眾進行防災宣導之成果(照片、說明等，含動態與靜態之宣導方式)</p> <table border="1"> <thead> <tr> <th>日期</th> <th>對象</th> <th>照片</th> </tr> </thead> <tbody> <tr> <td> </td> <td> </td> <td> </td> </tr> <tr> <td> </td> <td> </td> <td> </td> </tr> <tr> <td> </td> <td> </td> <td> </td> </tr> </tbody> </table>	日期	對象	照片													
日期	對象	照片															
14-1 直轄市、縣市透過多元管道推廣	<p>提供對原住民、新住民或外籍移工進行防災宣導之成果(照片、說明等，含動態與靜態之宣導方式)</p> <table border="1"> <thead> <tr> <th>日期</th> <th>對象</th> <th>照片</th> </tr> </thead> <tbody> <tr> <td> </td> <td> </td> <td> </td> </tr> <tr> <td> </td> <td> </td> <td> </td> </tr> <tr> <td> </td> <td> </td> <td> </td> </tr> </tbody> </table>	日期	對象	照片													
日期	對象	照片															

指標	資料																
14-2 透過社區組織推廣	提供 110 年透過社區進行防災推廣之活動資料(含日期、社區名稱、人數、照片等。) <table border="1" data-bbox="678 320 1310 546"> <thead> <tr> <th data-bbox="678 320 826 376">日期</th> <th data-bbox="826 320 991 376">社區名稱</th> <th data-bbox="991 320 1106 376">人數</th> <th data-bbox="1106 320 1310 376">照片</th> </tr> </thead> <tbody> <tr> <td data-bbox="678 376 826 432"></td> <td data-bbox="826 376 991 432"></td> <td data-bbox="991 376 1106 432"></td> <td data-bbox="1106 376 1310 432"></td> </tr> <tr> <td data-bbox="678 432 826 488"></td> <td data-bbox="826 432 991 488"></td> <td data-bbox="991 432 1106 488"></td> <td data-bbox="1106 432 1310 488"></td> </tr> <tr> <td data-bbox="678 488 826 546"></td> <td data-bbox="826 488 991 546"></td> <td data-bbox="991 488 1106 546"></td> <td data-bbox="1106 488 1310 546"></td> </tr> </tbody> </table>	日期	社區名稱	人數	照片												
日期	社區名稱	人數	照片														
15-3 宣傳與推廣防災手冊	提供防災手冊宣傳紀錄，例如：FB 貼文、縣府網頁																

(六) 環保局

指標	資料																
7-1 添購設備	<p>提供今年添購之防救災設備品名及數量。</p> <table border="1"> <thead> <tr> <th>品名</th> <th>數量</th> </tr> </thead> <tbody> <tr> <td> </td> <td> </td> </tr> <tr> <td> </td> <td> </td> </tr> <tr> <td> </td> <td> </td> </tr> </tbody> </table> <p>(可自行增補)</p>	品名	數量														
品名	數量																
9-3 研擬相應對策與制定分期執行	回覆各對策之具體執行方式																
9-3 研擬相應對策與制定分期執行	說明上述各對策之是否已執行及執行內容																
14-1 直轄市、縣市透過多元管道推廣	<p>提供 110 年向民眾進行防災推廣之活動資料</p> <table border="1"> <thead> <tr> <th>日期</th> <th>對象</th> <th>管道</th> <th>照片</th> </tr> </thead> <tbody> <tr> <td> </td> <td> </td> <td> </td> <td> </td> </tr> <tr> <td> </td> <td> </td> <td> </td> <td> </td> </tr> <tr> <td> </td> <td> </td> <td> </td> <td> </td> </tr> </tbody> </table>	日期	對象	管道	照片												
日期	對象	管道	照片														
14-1 直轄市、縣市透過多元管道推廣	<p>提供防災宣導方式結合在地企業或民間團體資料，例如邀請環保志工參與災防演習、企業贊助等方式。</p> <table border="1"> <thead> <tr> <th>日期</th> <th>活動</th> <th>照片</th> </tr> </thead> <tbody> <tr> <td> </td> <td> </td> <td> </td> </tr> <tr> <td> </td> <td> </td> <td> </td> </tr> <tr> <td> </td> <td> </td> <td> </td> </tr> </tbody> </table>	日期	活動	照片													
日期	活動	照片															
14-1 直轄市、縣市透過多元管道推廣	<p>提供對弱勢民眾進行防災宣導之成果(照片、說明等，含動態與靜態之宣導方式)</p> <table border="1"> <thead> <tr> <th>日期</th> <th>對象</th> <th>照片</th> </tr> </thead> <tbody> <tr> <td> </td> <td> </td> <td> </td> </tr> <tr> <td> </td> <td> </td> <td> </td> </tr> <tr> <td> </td> <td> </td> <td> </td> </tr> </tbody> </table>	日期	對象	照片													
日期	對象	照片															
14-1 直轄市、縣市透過多元管道推廣	<p>提供對原住民、新住民或外籍移工進行防災宣導之成果(照片、說明等，含動態與靜態之宣導方式)</p> <table border="1"> <thead> <tr> <th>日期</th> <th>對象</th> <th>照片</th> </tr> </thead> <tbody> <tr> <td> </td> <td> </td> <td> </td> </tr> <tr> <td> </td> <td> </td> <td> </td> </tr> <tr> <td> </td> <td> </td> <td> </td> </tr> </tbody> </table>	日期	對象	照片													
日期	對象	照片															

指標	資料																
14-2 透過社區組織推廣	提供 110 年透過社區進行防災推廣之活動資料(含日期、社區名稱、人數、照片等。) <table border="1" data-bbox="678 320 1310 546"> <thead> <tr> <th data-bbox="678 320 823 376">日期</th> <th data-bbox="823 320 986 376">社區名稱</th> <th data-bbox="986 320 1102 376">人數</th> <th data-bbox="1102 320 1310 376">照片</th> </tr> </thead> <tbody> <tr> <td data-bbox="678 376 823 432"></td> <td data-bbox="823 376 986 432"></td> <td data-bbox="986 376 1102 432"></td> <td data-bbox="1102 376 1310 432"></td> </tr> <tr> <td data-bbox="678 432 823 488"></td> <td data-bbox="823 432 986 488"></td> <td data-bbox="986 432 1102 488"></td> <td data-bbox="1102 432 1310 488"></td> </tr> <tr> <td data-bbox="678 488 823 546"></td> <td data-bbox="823 488 986 546"></td> <td data-bbox="986 488 1102 546"></td> <td data-bbox="1102 488 1310 546"></td> </tr> </tbody> </table>	日期	社區名稱	人數	照片												
日期	社區名稱	人數	照片														
15-3 宣傳與推廣防災手冊	提供防災手冊宣傳紀錄，例如：FB 貼文、縣府網頁																

(七) 農業處

指標	資料																
7-1 添購設備	<p>提供今年添購之防救災設備品名及數量。</p> <table border="1"> <thead> <tr> <th>品名</th> <th>數量</th> </tr> </thead> <tbody> <tr> <td> </td> <td> </td> </tr> <tr> <td> </td> <td> </td> </tr> <tr> <td> </td> <td> </td> </tr> </tbody> </table> <p>(可自行增補)</p>	品名	數量														
品名	數量																
9-3 研擬相應對策與制定分期執行	回覆各對策之具體執行方式																
9-3 研擬相應對策與制定分期執行	說明上述各對策之是否已執行及執行內容																
14-1 直轄市、縣市透過多元管道推廣	<p>提供 110 年向民眾進行防災推廣之活動資料</p> <table border="1"> <thead> <tr> <th>日期</th> <th>對象</th> <th>管道</th> <th>照片</th> </tr> </thead> <tbody> <tr> <td> </td> <td> </td> <td> </td> <td> </td> </tr> <tr> <td> </td> <td> </td> <td> </td> <td> </td> </tr> <tr> <td> </td> <td> </td> <td> </td> <td> </td> </tr> </tbody> </table>	日期	對象	管道	照片												
日期	對象	管道	照片														
14-1 直轄市、縣市透過多元管道推廣	<p>提供防災宣導方式結合在地企業或民間團體資料，例如邀請志工參與災防演習、企業贊助等方式。</p> <table border="1"> <thead> <tr> <th>日期</th> <th>活動</th> <th>照片</th> </tr> </thead> <tbody> <tr> <td> </td> <td> </td> <td> </td> </tr> <tr> <td> </td> <td> </td> <td> </td> </tr> <tr> <td> </td> <td> </td> <td> </td> </tr> </tbody> </table>	日期	活動	照片													
日期	活動	照片															
14-1 直轄市、縣市透過多元管道推廣	<p>提供對弱勢民眾進行防災宣導之成果(照片、說明等，含動態與靜態之宣導方式)</p> <table border="1"> <thead> <tr> <th>日期</th> <th>對象</th> <th>照片</th> </tr> </thead> <tbody> <tr> <td> </td> <td> </td> <td> </td> </tr> <tr> <td> </td> <td> </td> <td> </td> </tr> <tr> <td> </td> <td> </td> <td> </td> </tr> </tbody> </table>	日期	對象	照片													
日期	對象	照片															
14-1 直轄市、縣市透過多元管道推廣	<p>提供對原住民、新住民或外籍移工進行防災宣導之成果(照片、說明等，含動態與靜態之宣導方式)</p> <table border="1"> <thead> <tr> <th>日期</th> <th>對象</th> <th>照片</th> </tr> </thead> <tbody> <tr> <td> </td> <td> </td> <td> </td> </tr> <tr> <td> </td> <td> </td> <td> </td> </tr> <tr> <td> </td> <td> </td> <td> </td> </tr> </tbody> </table>	日期	對象	照片													
日期	對象	照片															

指標	資料																
14-2 透過社區組織推廣	提供 110 年透過社區進行防災推廣之活動資料(含日期、社區名稱、人數、照片等。) <table border="1" data-bbox="678 320 1310 546"> <thead> <tr> <th data-bbox="678 320 825 376">日期</th> <th data-bbox="825 320 987 376">社區名稱</th> <th data-bbox="987 320 1102 376">人數</th> <th data-bbox="1102 320 1310 376">照片</th> </tr> </thead> <tbody> <tr> <td data-bbox="678 376 825 432"></td> <td data-bbox="825 376 987 432"></td> <td data-bbox="987 376 1102 432"></td> <td data-bbox="1102 376 1310 432"></td> </tr> <tr> <td data-bbox="678 432 825 488"></td> <td data-bbox="825 432 987 488"></td> <td data-bbox="987 432 1102 488"></td> <td data-bbox="1102 432 1310 488"></td> </tr> <tr> <td data-bbox="678 488 825 546"></td> <td data-bbox="825 488 987 546"></td> <td data-bbox="987 488 1102 546"></td> <td data-bbox="1102 488 1310 546"></td> </tr> </tbody> </table>	日期	社區名稱	人數	照片												
日期	社區名稱	人數	照片														
15-3 宣傳與推廣防災手冊	提供防災手冊宣傳紀錄，例如：FB 貼文、縣府網頁																

(八) 經發處

指標	資料															
7-1 添購設備	<p>提供今年添購之防救災設備品名及數量。</p> <table border="1"> <thead> <tr> <th>品名</th> <th>數量</th> </tr> </thead> <tbody> <tr><td> </td><td> </td></tr> <tr><td> </td><td> </td></tr> <tr><td> </td><td> </td></tr> <tr><td> </td><td> </td></tr> </tbody> </table> <p>(可自行增補)</p>	品名	數量													
品名	數量															
9-3 研擬相應對策與制定分期執行	回覆各對策之具體執行方式															
9-3 研擬相應對策與制定分期執行	說明上述各對策之是否已執行及執行內容															
15-3 宣傳與推廣防災手冊	提供防災手冊宣傳紀錄，例如：FB 貼文、縣府網頁															
16-2 整合民間志工團體資源	提供建築物評估團體清冊。															
16-2 整合民間志工團體資源	提供建築物評估團體負責項目與徵用時機。															
16-2 整合民間志工團體資源	提供建築物評估團體合作協定、備忘錄。															
16-2 整合民間志工團體資源	<p>提供各類實際徵用情形說明(包括徵用時間、狀況等)</p> <table border="1"> <thead> <tr> <th>徵用情形</th> <th>日期</th> <th>照片</th> </tr> </thead> <tbody> <tr> <td>參與組訓</td> <td> </td> <td> </td> </tr> <tr> <td>參與演練</td> <td> </td> <td> </td> </tr> <tr> <td>災時實際提供資源與服務</td> <td> </td> <td> </td> </tr> <tr> <td>其他 請說明：____。</td> <td> </td> <td> </td> </tr> </tbody> </table>	徵用情形	日期	照片	參與組訓			參與演練			災時實際提供資源與服務			其他 請說明：____。		
徵用情形	日期	照片														
參與組訓																
參與演練																
災時實際提供資源與服務																
其他 請說明：____。																

(九) 建設處

指標	資料										
7-1 添購設備	<p>提供今年添購之防救災設備品名及數量。</p> <table border="1"> <thead> <tr> <th>品名</th> <th>數量</th> </tr> </thead> <tbody> <tr><td> </td><td> </td></tr> <tr><td> </td><td> </td></tr> <tr><td> </td><td> </td></tr> <tr><td> </td><td> </td></tr> </tbody> </table> <p>(可自行增補)</p>	品名	數量								
品名	數量										

指標	資料
9-3 研擬相應對策與制定分期執行	回覆各對策之具體執行方式
9-3 研擬相應對策與制定分期執行	說明上述各對策之是否已執行及執行內容
15-3 宣傳與推廣防災手冊	提供防災手冊宣傳紀錄，例如：FB 貼文、縣府網頁

(十) 教育處

指標	資料																
7-1 添購設備	<p>提供今年添購之防救災設備品名及數量。</p> <table border="1"> <thead> <tr> <th>品名</th> <th>數量</th> </tr> </thead> <tbody> <tr> <td> </td> <td> </td> </tr> <tr> <td> </td> <td> </td> </tr> <tr> <td> </td> <td> </td> </tr> </tbody> </table> <p>(可自行增補)</p>	品名	數量														
品名	數量																
9-3 研擬相應對策與制定分期執行	回覆各對策之具體執行方式																
9-3 研擬相應對策與制定分期執行	說明上述各對策之是否已執行及執行內容																
14-1 直轄市、縣市透過多元管道推廣	<p>提供 110 年向民眾進行防災推廣之活動資料</p> <table border="1"> <thead> <tr> <th>日期</th> <th>對象</th> <th>管道</th> <th>照片</th> </tr> </thead> <tbody> <tr> <td> </td> <td> </td> <td> </td> <td> </td> </tr> <tr> <td> </td> <td> </td> <td> </td> <td> </td> </tr> <tr> <td> </td> <td> </td> <td> </td> <td> </td> </tr> </tbody> </table>	日期	對象	管道	照片												
日期	對象	管道	照片														
14-1 直轄市、縣市透過多元管道推廣	<p>針對學校教職員及家長會等進行防災士推廣概念。</p> <table border="1"> <thead> <tr> <th>日期</th> <th>活動</th> <th>照片</th> </tr> </thead> <tbody> <tr> <td> </td> <td> </td> <td> </td> </tr> <tr> <td> </td> <td> </td> <td> </td> </tr> <tr> <td> </td> <td> </td> <td> </td> </tr> </tbody> </table>	日期	活動	照片													
日期	活動	照片															
15-3 宣傳與推廣防災手冊	提供防災手冊宣傳紀錄，例如：FB 貼文、縣府網頁																

(十一) 衛生局

指標	資料																
7-1 添購設備	<p>提供今年添購之防救災設備品名及數量。</p> <table border="1" data-bbox="678 327 1251 555"> <thead> <tr> <th data-bbox="678 327 965 383">品名</th> <th data-bbox="965 327 1251 383">數量</th> </tr> </thead> <tbody> <tr> <td data-bbox="678 383 965 439"></td> <td data-bbox="965 383 1251 439"></td> </tr> <tr> <td data-bbox="678 439 965 495"></td> <td data-bbox="965 439 1251 495"></td> </tr> <tr> <td data-bbox="678 495 965 551"></td> <td data-bbox="965 495 1251 551"></td> </tr> </tbody> </table> <p>(可自行增補)</p>	品名	數量														
品名	數量																
9-3 研擬相應對策與制定分期執行	回覆各對策之具體執行方式																
9-3 研擬相應對策與制定分期執行	說明上述各對策之是否已執行及執行內容																
14-1 直轄市、縣市透過多元管道推廣	<p>提供 110 年向民眾進行防災推廣之活動資料</p> <table border="1" data-bbox="678 779 1251 1010"> <thead> <tr> <th data-bbox="678 779 821 835">日期</th> <th data-bbox="821 779 965 835">對象</th> <th data-bbox="965 779 1109 835">管道</th> <th data-bbox="1109 779 1251 835">照片</th> </tr> </thead> <tbody> <tr> <td data-bbox="678 835 821 891"></td> <td data-bbox="821 835 965 891"></td> <td data-bbox="965 835 1109 891"></td> <td data-bbox="1109 835 1251 891"></td> </tr> <tr> <td data-bbox="678 891 821 947"></td> <td data-bbox="821 891 965 947"></td> <td data-bbox="965 891 1109 947"></td> <td data-bbox="1109 891 1251 947"></td> </tr> <tr> <td data-bbox="678 947 821 1003"></td> <td data-bbox="821 947 965 1003"></td> <td data-bbox="965 947 1109 1003"></td> <td data-bbox="1109 947 1251 1003"></td> </tr> </tbody> </table>	日期	對象	管道	照片												
日期	對象	管道	照片														
14-1 直轄市、縣市透過多元管道推廣	<p>提供對長照機構進行防災宣導之成果。</p> <table border="1" data-bbox="678 1066 1426 1238"> <thead> <tr> <th data-bbox="678 1066 821 1122">日期</th> <th data-bbox="821 1066 1045 1122">長照機構名稱</th> <th data-bbox="1045 1066 1220 1122">管道</th> <th data-bbox="1220 1066 1426 1122">照片</th> </tr> </thead> <tbody> <tr> <td data-bbox="678 1122 821 1178"></td> <td data-bbox="821 1122 1045 1178"></td> <td data-bbox="1045 1122 1220 1178"></td> <td data-bbox="1220 1122 1426 1178"></td> </tr> <tr> <td data-bbox="678 1178 821 1234"></td> <td data-bbox="821 1178 1045 1234"></td> <td data-bbox="1045 1178 1220 1234"></td> <td data-bbox="1220 1178 1426 1234"></td> </tr> <tr> <td data-bbox="678 1234 821 1290"></td> <td data-bbox="821 1234 1045 1290"></td> <td data-bbox="1045 1234 1220 1290"></td> <td data-bbox="1220 1234 1426 1290"></td> </tr> </tbody> </table>	日期	長照機構名稱	管道	照片												
日期	長照機構名稱	管道	照片														
15-3 宣傳與推廣防災手冊	提供防災手冊宣傳紀錄，例如：FB 貼文、縣府網頁																

(十二) 綜合規劃處

指標	資料
9-3 研擬相應對策與制定分期執行	回覆各對策之具體執行方式
9-3 研擬相應對策與制定分期執行	說明上述各對策之是否已執行及執行內容
12-1 推動韌性社區各項工作	協助於縣府官網、縣府臉書張貼相關宣導資料(協力團隊提供素材)，並提供截圖畫面。
15-3 宣傳與推廣防災手冊	提供防災手冊宣傳紀錄，例如：FB 貼文、縣府網頁

(十三) 文觀局

指標	資料								
7-1 添購設備	提供今年添購之防救災設備品名及數量。								
	<table border="1"> <thead> <tr> <th>品名</th> <th>數量</th> </tr> </thead> <tbody> <tr> <td> </td> <td> </td> </tr> <tr> <td> </td> <td> </td> </tr> <tr> <td> </td> <td> </td> </tr> </tbody> </table>	品名	數量						
	品名	數量							
(可自行增補)									
9-3 研擬相應對策與制定分期執行	回覆各對策之具體執行方式								
9-3 研擬相應對策與制定分期執行	說明上述各對策之是否已執行及執行內容								
15-3 宣傳與推廣防災手冊	提供防災手冊宣傳紀錄，例如：FB 貼文、縣府網頁								

請各局處於 110 年 10 月 29 日前提供附件二表 2-2 與佐證資料至協力機構駐消防局窗口：駐局人員 曾珮娟(Email：Tzengpj@yuntech.edu.tw、電話: 3620233 分機 323、傳真：3623413、



line：(QR code)。

表 2-3 110 年執行後評估指標表 (鄉鎮市公所部分)

工作項目	子工作項目	基本指標		填寫範例與參考公所		進階指標		填寫範例與參考公所	
			權重	小計 (A)		權重	小計 (A)		填寫範例與參考公所
4.辦理教育訓練和講習	4-1 辦理防救災業務人員教育訓練	<input type="checkbox"/> 本年度有辦理教育訓練。共__場次，共__人。所有防救災業務人員當中，有參加教育訓練比率__%。(95%以上3分，70%以上1分)。	5	10	合計已辦理 4 場次， 100 人。所有防救災業務人員有參加教育訓練之比率為 100% 。(上述所稱之防救災業務人員，係指減災、整備、應變、復原重建四階段工作中，所參與之各課室人員，以本公所災害應變中心人力計算，合計 35 人，所有人均已上過教育訓練)	<input type="checkbox"/> 針對至少一場教育訓練，有進行測驗 (如：會不會使用防災相關系統、是否知道「潛勢圖資料更新之管道」等)，或有完成具體產品 (如：完成繪製防災地圖)。請檢附測驗結果、測驗成績或具體產品成果。	4	4	本所參與協力機構辦理之防救災業務人員教育訓練時，已完成課程前後測 1.可向協力機構索取前後測統計資料或各公所填寫原始檔。 2.公所簡易疏散避難地圖
		<input type="checkbox"/> 課程具有明確訓練目標 (如：教學員知道如何掌握災害影響範圍內的重要設施、明白潛勢圖之意義、潛勢圖資料更新的管道；適當的避難收容場所選址方法；疏散撤離標準；學習情資傳遞系統之操作等)。請檢附佐證資料，建議以表格方式整理。							
5.更新公所地區災害防救計畫	5-1 更新公所地區災害防救計畫	<input type="checkbox"/> 有於近二年更新地區災害防救計畫。							
		<input type="checkbox"/> 已於官網公開地區災害防救計畫。不需檢附佐證資料，由內政部 (消防署) 抽檢。災害專屬網頁不可置於協力團隊所屬單位網頁。確保以下資料已更新至地區災害防救計畫。							
		<input type="checkbox"/> 災害潛勢或易致災地圖							
		<input type="checkbox"/> 避難收容處所資料							
		不需檢附佐證資料，由內政部 (消防署) 抽檢。							
7.添購防救災相關設備	7-1 添購設備	<input type="checkbox"/> 有資通訊設備維護管理機制及紀錄。請檢附作證資料	2	2	1.檢附110年各項資通訊維護管理紀錄表 (包括衛星電話、無線電、應變中心電話與電腦等維護紀錄表)。 2.檢附資通訊設備管理機制或手冊	<input type="checkbox"/> 有自主籌備添購防救災設備。請說明購置品名及數量_____。	2	2	請提供添購設備清單(需包含管理人員、設置位置、設備添購或更新日期、照片) 協力團隊已提供範例 7-1
11. 辦理兵棋推演與演練	11-1 公所辦理兵推演	<input checked="" type="checkbox"/> 近二年辦理之兵推(須以地震災害為主)		30	1. 檢附兵推辦理公文、計畫書 2. 檢附兵推簽到表、活動照片 3. 檢附兵推檢討報告	<input checked="" type="checkbox"/> 近二年辦理之兵推(須以地震災害為主)		8	4. 協力團隊提供兵推議題資料
		<input type="checkbox"/> 災害情境是依據地區災害防救計畫進行想定。	6			<input type="checkbox"/> 有辦理跨公所之聯合兵棋推演。(如：可同時有多個公所進行兵推，相互支援)。	4		

工作項目	子工作項目	基本指標		填寫範例與參考公所	進階指標			填寫範例與參考公所
			權重	小計 (A)		權重	小計 (A)	
		<input type="checkbox"/> 進行沒有事前公布狀況的兵棋推演，或現場有增加臨機考題。	6			<input type="checkbox"/> 有議題式兵推。	4	
		<input type="checkbox"/> 兵棋推演內容已包含各項演練情境需要的人力、操作時間或資源(如設備、物資、使用系統等)。	6			註：「議題式兵推」定義：指具有主要探討的問題及其分類，通常關係到兵推演練要達到的目的與現況中亟需解決的問題。請檢附演習計畫或佐證資料。		
		<input type="checkbox"/> 有轄內之相關單位或設施(如學校或工業區等)參與。	6					
		<input type="checkbox"/> 有兵棋推演紀錄與檢討，且依據檢討事項進行追蹤或改善。	6					
		請檢附演習計畫或佐證資料。						
	11-2 各公所辦理 1 次實際演練	<input type="checkbox"/> 實際演練與兵棋推演內容有所連結。	-		協力團隊提供實兵檢討表請縣府局處提供建議，彙整後建立追蹤紀錄表並函文公所。	<input type="checkbox"/> 實際演練項目有其推應 SOP。	-	
		<input type="checkbox"/> 有依據實際演練檢討事項，進行追蹤或改進，並建立追蹤紀錄表。請檢附佐證資料。	-			<input type="checkbox"/> 實際演練的項目有其對應操作系統(如：EMIC)	-	
		▲有參與本次演練的相關單位，請勾選： <input type="checkbox"/> 村里/社區民眾 <input type="checkbox"/> 民間企業 <input type="checkbox"/> 學校 <input type="checkbox"/> 志工團體(一項一分)	-			請實兵演練時邀請下列單位協助演練		
11-3 檢視公所防救災資源，研擬相應對策	<input type="checkbox"/> 當災害所需資源需求大於供給(即資源不足)時，有因應對策。 請說明：_____。	6		說明： 1. 簽訂民生物資開口契約 2. 向縣府或國軍請求支援 3. 與企業及志工團體簽訂合作備忘錄 4. 與鄰近公所簽訂合作備忘錄	<input type="checkbox"/> 當災害所需資源需求大於供給(即資源不足)時之對策，有進一步落實。 請說明或檢附作證資料。	4	1. 今年度開設應變中心時，調用開口契約、請求縣府或其他公所協助(檢附作證資料) 2. 開設應變中心時，請簽訂合作備忘錄之企業或民間志工團體協助(檢附作證資料)	
11-4 建立起辦理兵棋推演之機制	<input type="checkbox"/> 針對地區災害防救計畫提及之各類型災害情境，有分年辦理兵棋推演之機制。(含地震災害情境)	6			協力團隊提供兵推辦理機制(更新版)			
13-1 盤點防救災能量	13-2 評估避難收容處所安全性	<input type="checkbox"/> 有至少 1 處避難收容處所進行耐震評估。			5	5		<input type="checkbox"/> 有針對較不安全的避難收容處所，進行替代方案或因應對策(如：補強工程、另覓他處之避難收容處所等)。 請說明處所及作為。
	14-2 透過社區組織推廣	<input type="checkbox"/> 有透過社區組織推廣防災工作。場次____場，參與人數：_____。	6	6	檢附活動紀錄(時間、社區名稱、對象、照片)			

工作項目	子工作項目	基本指標		填寫範例與參考公所	進階指標			填寫範例與參考公所	
			權重	小計 (A)		權重	小計 (A)		
14. 向民眾推廣防災工作	14-3 公所透過多元管道推廣	<input type="checkbox"/> 針對民眾，具備多元防災推廣之管道，如：_____。	6	12	本公所已利用村里廣播、跑馬燈、第四台、垃圾車廣播、網站、手機簡訊、實體活動擺攤、懸掛紅布條、發放文宣品、張貼海報等方式向民眾宣導防災觀念。 (檢附照片)	<input type="checkbox"/> 有針對轄區內的災害弱勢進行防災宣導。 請說明對象及作為。	4	18	1. 本公所利用廣播、跑馬燈、網頁等模式對轄內獨居老人、新住民等進行防災宣導。 (檢附佐證資料) 2. 透過老人食堂、長照站、快打站等掛設布條或10分鐘宣導活動 3. 以竹崎鄉為例：本公所4/13在沙坑社區老人長照站，進行防災宣導活動。
		<input type="checkbox"/> 有向民眾進行防災推廣。場次____場，對象包含：_____。	6		本公所110年向民眾進行防災推廣之場次共3場，對象包括學校師生、役男、成年人、家庭、年長、年幼者。	<input type="checkbox"/> 宣導方式有針對轄內長照機構納入防災宣導。 <input type="checkbox"/> 有(4分) 沒有(0分) 不適用(4分) 請說明對象及作為	4		1. 本公所已於官網防災專區放置長期照顧機構之防災宣導簡報，並印製宣導海報發放。 (檢附佐證資料) 2. 以溪口鄉為例：本所已於4/27邀請轄內長照機構(福松老人養護中心)參與兵棋推演，藉以熟悉災害應變流程
				<input type="checkbox"/> 運用防災士協助或參與防災相關工作。共____場次，共____人。 請說明或檢附佐證資料	5	3. 以義竹鄉為例：本公所110年辦理桑葚文化節，邀請防災士到場進行防災宣導活動。 (檢附佐證資料) 4. 以鹿草鄉為例：本公所於4/28辦理兵棋推演邀請防災士共同參與演練。 (檢附佐證資料)			
				<input type="checkbox"/> 防災宣導方式有結合在地企業或民間團體。 請說明或檢附佐證資料。(如宣導文宣品、活動海報、活動照片或活動說明文件)	5	5. 以義竹鄉為例：本公所於9/30辦理災害防救實兵演練時邀請轄內頭竹社區志工隊參與，演出運送收容處所物資及擔任收容所工作人員之橋段。 (檢附佐證資料) 6. 本公所今年辦理 oo 節時，邀請 oo 企業贊助防災宣導品。 (檢附佐證資料)			
權重加總			100	100			50	50	

附件三

110 年嘉義縣災害防救深耕第 3 期計畫 公所實兵演練實施計畫

一、緣起與目的

(一) 緣起

全球氣候變遷造成各類天然災害強度增強，災害發生的種類亦從單一災害轉變為複合型災害，面對這樣的天災與人為災害，內政部消防署於嘉義縣災害防救深耕第 1、2 期計畫結束後，再度辦理嘉義縣災害防救深耕第 3 期計畫，依據工作項目訂定 109-110 年間，各公所應辦理一次實兵演練，使公所熟悉災害與應變程序。本計畫已於 109 年完成 9 公所實兵演練，本計畫預計於今(110)年完成另 9 公所實兵演練，並擇 1 公所進行 1 場觀摩演示。

(二) 目的

今(110)年將依據聯合公所兵棋推演腳本執行實兵演練；縣府相關局處亦應配合參與公所實兵演練，據以提供專業建議。推演方式參考兵棋推演之推演狀況為腳本，並邀請防災士、民間團體、企業、社區、長照機構等單位共同參與演練，藉此增進彼此間的防災默契，同時檢視公所與相關單位之間的橫向聯繫，以及防救災相關單位於災時能否發揮應有的功能。

二、辦理單位

主辦單位：嘉義縣政府

協辦單位：國立雲林科技大學(水土資源與防災科技研究中心)

三、辦理時間：9 月~10 月

四、推演單位及參加對象

大埔鄉、竹崎鄉、番路鄉、大林鎮、水上鄉、太保市、義竹鄉、溪口鄉、六腳鄉等 9 公所災害應變中心各組成員(含外部公共事業單位及警消醫療單位等)、嘉義縣政府相關局處(消防局、災害防救辦公室、民政處、社會局、衛生局、水利處)、國立雲林科技大學。(請公所自行發文邀請外部單位參加)

五、預計參加人數

每公所約 50-60 人 (餐點由協力機構負責提供)

六、執行程序

演練週次	執行工作項目
演練前五週	演練項目確認與腳本撰寫：協力機構協助撰寫，與公所討論修正。
演練前四週	費用確認：確認腳本後，公所提出所需設備(帳篷、音響等)、參與人員(餐點)清單給協力機構。
演練前三週	公所協助商借場地、演練物資採購
演練前二週	公所協助發文邀請外部單位參加實兵演練，並排定預演日期。
演練前一週	公所及外部單位預演

七、推演時序

本次實兵演練程序時間如下表供參考，將依照公所選擇時間或當日實際推演時序有所更動，以當日時序為主。

表 1 各公所實兵時序表(暫定)

預計時間	實施進度
3 分鐘	災害環境狀況設定與推演方式說明
7 分鐘	災害推演狀況發布
50 分鐘	公所實兵演練
5 分鐘	主席講評
合計 65 分鐘	演練結束

八、辦理方式

因應中央疫情指揮中心二級警戒防疫原則，室內 1.5 公尺、室外 1 公尺安全距離及室內不可超過 80 人、室外不可超過 300 人，建議公所因應不同推演場地所分配之推演人數如下表及示意圖所示。

推演場地	各推演階段人員分配狀況		
	推演狀況	人數	備註
觀摩示範公所	應變中心開設	10 人	室外(帳篷*2)
	疏散撤離	10 人	室外(帳篷*2)
	災情查通報	2 人	室外

推演場地	各推演階段人員分配狀況		
	推演狀況	人數	備註
	收容處所開設及安置	48 人	室內
	長官觀摩區	5 人	室外(帳篷*1)
	公所觀摩區	17 人	室外(帳篷*3)
	音響司儀區	3 人	室外(帳篷*1)
避難收容處所 (室內場地)	應變中心開設	10 人	室外(帳篷*2)
	疏散撤離	10 人	室外(帳篷*2)
	災情查通報	2 人	室外
	收容處所開設及安置	65 人	室內
	長官觀摩區	5 人	室外(帳篷*1)
	音響司儀區	3 人	室外(帳篷*1)
空曠室外場地	應變中心開設	10 人	室外(帳篷*2)
	疏散撤離	10 人	室外(帳篷*2)
	災情查通報	2 人	室外
	避難收容處所開設及安置	15 人	室外(帳篷*3)
	長官觀摩區	5 人	室外(帳篷*1)
	音響司儀區	3 人	室外(帳篷*1)

觀摩場地配置(示意圖)

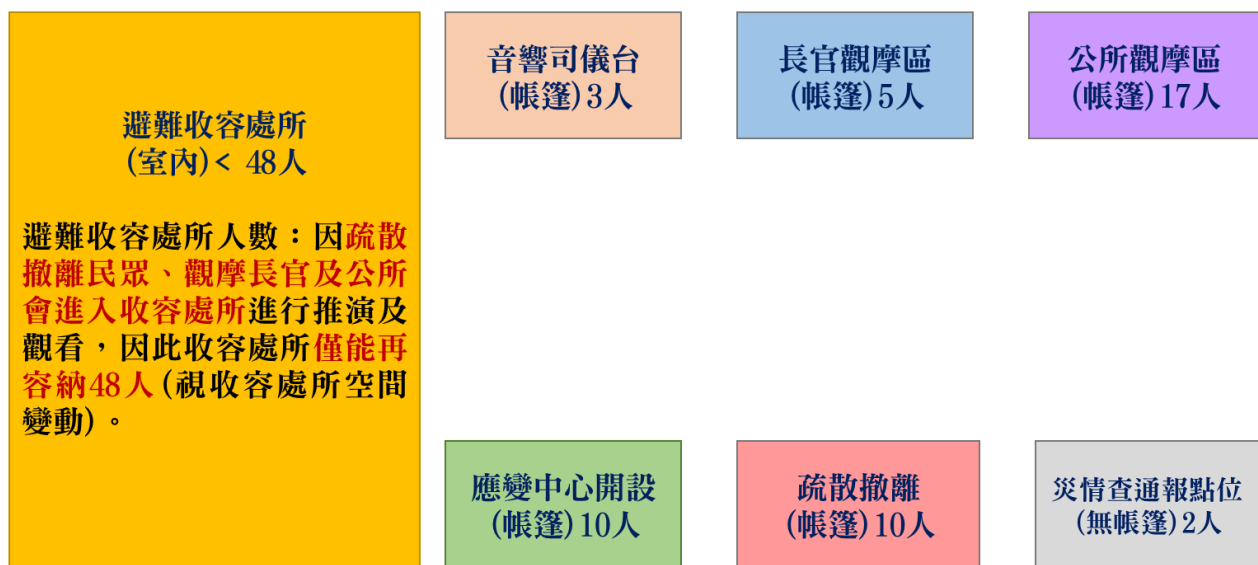

推演場地一：避難收容處所(示意圖)

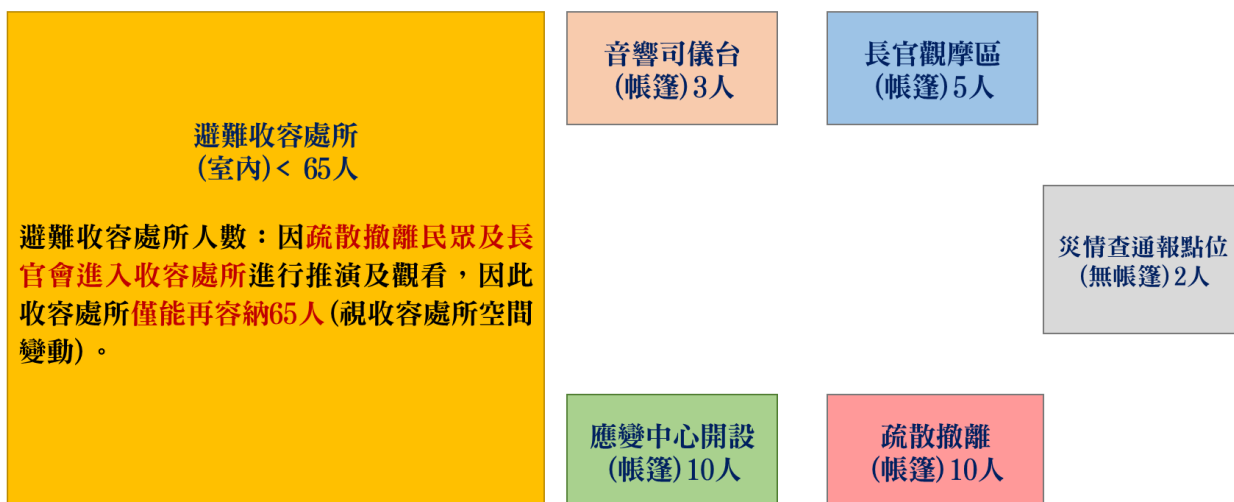

推演場地二：空曠室外場地(示意圖)



表 3-1 公所實兵演練日期調查表

填報單位：_____公所

110 年 10 月						
星期日	星期一	星期二	星期三	星期四	星期五	星期六
				9/30	1	2
		上午：	上午：	義竹鄉公所 示範場	上午：	
		下午：	下午：		下午：	
3	4	5	6	7	8	9
	上午：	上午：	上午：	上午：	上午：	
	下午：	下午：	下午：	下午：	下午：	
10	11	12	13	14	15	16
	/	上午：	上午：	上午：	上午：溪口鄉	
		下午：	下午：	下午：	下午：	
17	18	19	20	21	22	23
	上午：	上午：	上午：水上鄉	上午：	上午：	
	下午：	下午：	下午：	下午：	下午：	
24	25	26	27	28	29	30
	上午：	上午：	上午：			
	下午：	下午：	下午：			
31						

(請各組挑選至少 2 個時段，並於屬意時段上填寫組別名稱，若同一時間有多數組別安排且無法調整時，本計畫將優先安排回傳時間較早之組別。)

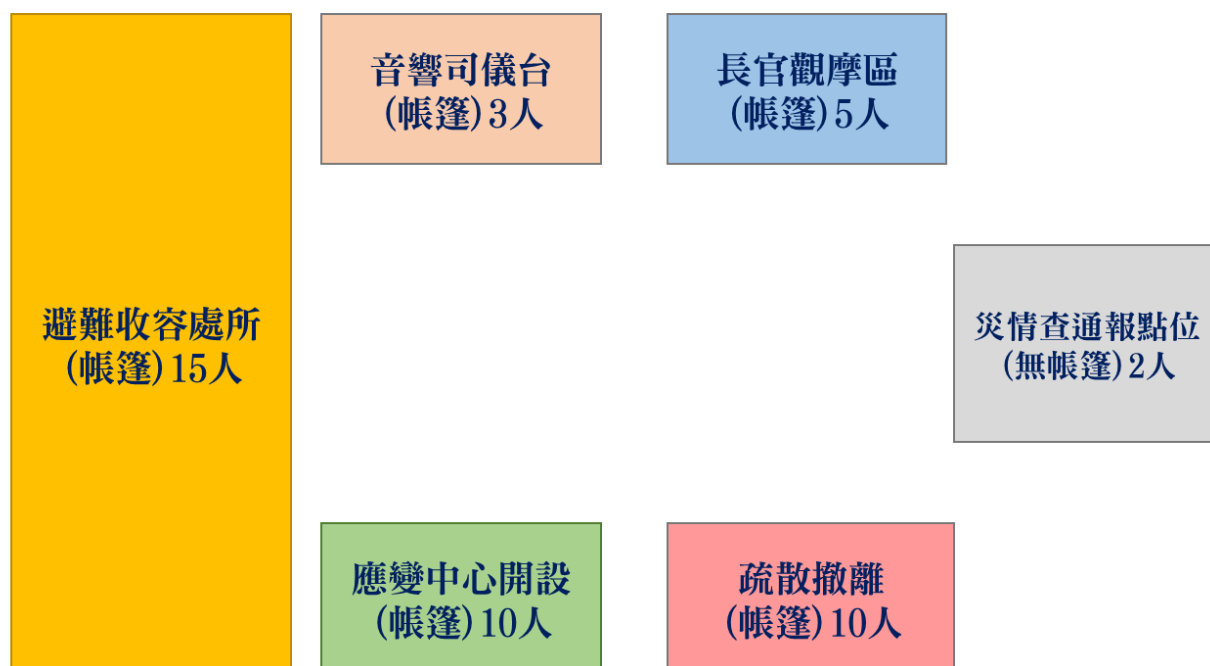
※請各單位於 110 年 9 月 20 日前回傳協力機構駐消防局窗口：研究助理 曾珮娟

(Email：Tzengpj@yuntech.edu.tw、電話：3620233 分機 323、傳真：3623413、

line：)

附件四

地震複合性災害兵棋推演建議事項改善狀況表

建議事項	權責局處研擬相對策	109 年期程規劃		110 年改善狀況
		短期 (1 年內)	中長期 (5-10 年)	實際執行作為
1、針對重災區通訊中斷，除了日前使用的 Line 群組等通訊設備，縣府是否有其他獲取災情資訊之管道？	民政處： 目前針對重災區通訊中斷，如一般市話、行動電話等方式均已無法使用，本府請各鄉（鎮、市）公所衛星電話，輔以消防、警察無線電系統將災情資訊通報本府。	V		
	新聞行銷處： (1) 與各局處建立良好的溝通橋樑，當各項災害發生時，透過災害防救相關局處取得、彙整災情情報。 (2) 透過媒體獲取災情情報，並與相關單位確認災情正確性。	V		
	警察局： 除 Line 群組外，警察機關尚有衛星電話、警用無線電、警用電話及中華電信市話系統可供通訊，獲取災情資訊管道。	V		
	消防局 (1) 請求中華電信支援通訊平台車，協助恢復通訊。 (2) 由災區各分隊成立災情查報分組，利用義消、志工，以衛星電話、無線電直通台、民間無線電，回報災情狀況，進行災情查通報作業。 (3) 請各分隊立即回報地區初步狀況，並派遣同仁巡邏受災地區，透過無線電或衛星電話速將受災狀況回報指揮中心。 (4) 由災區各分隊成立災情查報分組，利用義消、志工，以衛星電話、無線電直通台、民間無線電，回報災情狀況。			
2、對於縣府而言，公所為查通報第一線，縣府與公所如	民政處： 依據行政院秘書處函頒各級政府災時對疏散撤離之作業分工事項表：	V		

建議事項	權責局處研擬相應對策	109 年期程規劃		110 年改善狀況
		短期 (1 年內)	中長期 (5-10 年)	實際執行作為
何進行合作，取得各災區的災情資訊，進而進行後續處置作業？	<ol style="list-style-type: none"> (1) 提供地方警戒資訊：由中央、縣（市）政府、鄉（鎮、市）公所循序提供給村里。 (2) 下達疏散撤離命令並通知應撤離村里：由鄉（鎮、市）公所統籌負責，由縣政府提供協助。 (3) 通知應撤離民眾：由村里統籌負責，鄉（鎮、市）公所協助並確認，由警政、消防系統共同協助村里辦理通知民眾撤離事宜(含集合時間及地點之通知)。 (4) 提供交通工具由縣政府統籌負責。 (5) 當公所以 emic、電話、傳真、line 或其它方式通報本府後，即由災害主政單位報告應變中心指揮官，指派相關單位人力機具協助，並協調由鄉鎮市應變中心指揮官統籌負責。完成任務回報本縣應變中心並予以結案。 			
3、災害發生後許多地區需要重機具協助，但因災害可能造成環境條件改變(例如：道路、電力中斷)，如何進入災區？實際重大地震處置過程中，各單位可能面臨多方面資源需求，如	<p>建設處：</p> <ol style="list-style-type: none"> (1) 本處將通知所轄公所進行緊急搶修通作業。 (2) 如道路受損嚴重，本處將請開口契約廠商進行封路作業，並提供替代道路以供重機具等救災能量進入災區，亦通知公所及警察局進行交維及交通指揮作業。 (3) 視道路毀損狀況研議搭建臨時便道以利通行。 <p>消防局</p> <ol style="list-style-type: none"> (1) 請本縣建設處彙整本縣不足之救災重機具，由本縣災害應變中心向中央政府請求支援救災。 (2) 請本縣民政處彙整本轄所需兵力支援，向國軍申請支援。 (3) 請本縣社會局彙整所需之民生物資不足部分。向中央相關單位申請支援協助救災。 (4) 災害若造成環境條件改變，立即通報相關單位進行搶修作業，俾利遂行救災任務。 			
		V		

建議事項	權責局處研擬相對策	109 年期程規劃		110 年改善狀況
		短期 (1 年內)	中長期 (5-10 年)	實際執行作為
果無法取得需求資源，各單位應如何因應？	(5) 救災資源若無法順利取得，立即陳報縣級應變中心，適時請中央應變中心協助。 (6) 有關災害造成環境條件改變，如何進入災區將視現場到錄及氣候狀況，由災害指揮官指揮進入災區。			
	民政處： (1) 國軍派駐連絡官，會先期確實掌握轄區內可徵租用救災車輛、工程重機械、動力舟、艇及抽水機具或其他編管資料暨人員聯絡電話，以協助本府災害應變中心執行救災人員、車輛、機具、物資徵調、徵用(購)及租用緊應變處置作業。 (2) 本府應變中心二級以上開設時，申請兵力之程序：於接獲公所「申請國軍協助救災需求表」，立即送災害應變中心指揮官核可後，移駐災害應變中心第五作戰區聯絡官往上申請核派兵力，於陸軍第十軍團指揮部(第五作戰區)核派兵力後，下令通知災防區兵力預置點災防連絡官派遣兵力。 (3) 應變中心撤除後或無開設二級以上應變中心，申請兵力之程序：於接獲公所「申請國軍支援救災兵力及機具需求統計表」，立即送本府權責長官(一層)核可後，移駐兵役科聯絡官陳轉嘉義後備指揮部往上通報申請核派兵力，於陸軍第十軍團指揮部(第五作戰區)核派兵力後，下令通知嘉義後備指揮部派遣就近兵力支援。	V		
	社會局： (1) 本縣除了山區六鄉鎮設立物資儲備所，因應災害發生時孤島效應下的收容所所需之基本民生物資。 (2) 針對道路中斷部分，如災區位於山區，申請軍方人力及直升機協助空投物資；如係淹水導致道路中斷，申請軍方人力及車輛協助運送物資。	V		

建議事項	權責局處研擬相應對策	109 年期程規劃		110 年改善狀況
		短期 (1 年內)	中長期 (5-10 年)	實際執行作為
	(3) 本局亦請各鄉鎮市公所均與廠商簽訂開口契約，並考量災難發生時該區內廠商可能因受災而無法供應物資，因此與跨行政區的廠商簽訂開口契約，如鄰近的嘉義市、雲林縣、台南市等，以確保大規模災害發生時得跨區透過開口契約廠商調度物資。			
4、 假設學校受災，學生該如何進行處置？(由家長帶回？或是集中收容安置？)是否有標準決策依據？假設由學生家長帶回家，但家長無法聯繫或是無法到場，應如何處置？	<p>教育處：</p> <p>(1) 重大災害發生後，教育處端將隨即成立緊急應變小組，於各地區學校災防群組、幼兒園群組(line)及教育資訊網、教育部校安中心極力追蹤各校回報災情、災損及學校人員學生有無受傷狀況，並轉知停班停課訊息。</p> <p>(2) 學校端於清點全校學生及教職員後，馬上啟動緊急應變小組，1991 報平安留言給家長，同時啟動緊急連絡網，以電話、email、facebook 或 line 告知學生家長學校停課訊息，並告知家長學生安全情形及接送資訊，針對無法及時接回的學生將予妥善安置。</p> <p>(3) 針對水災，學校將採垂直避難，師生將安置在高樓層教室；針對地震或土石流，學校將依平時規劃的緊急疏散避難路線進行疏散避難集結。家長無法聯繫或是無法到場時，學校將通知警察局或社會局協助持續聯繫家長及安置，並與該單位保持聯繫。</p>	V		
5、 訊息發布如何確保正確性，假消息如何處置及澄清解決？	<p>新聞行銷處：</p> <p>(1) 由本處統一對媒體發布新聞，以確保新聞正確性。</p> <p>(2) 透過新聞監測系統，即時更新新聞報導，若出現假消息，則與該媒體連繫，將正確消息告知，並溝通協調使其撤下假消息、刊載正確訊息。</p>	V		

建議事項	權責局處研擬相應對策	109 年期程規劃		110 年改善狀況
		短期 (1 年內)	中長期 (5-10 年)	實際執行作為
6、考量人員受困受傷情形，如何安排運輸機具？因災區環境條件遭到破壞，運輸機具如何進入？	消防局 (1) 本轄除派遣救災能量全力搶救受困受傷民眾外，另商請跨區未受災縣市消防局支援救災、救護車輛，協助災害搜救及載送傷患就醫。 (2) 災區環境條件遭到破壞，立即通報相關單位進行搶修作業。若有需立即送醫患者，即時向消防署申請支援救災空勤總隊直升機協助後送傷患就醫。 (3) 請求災害應變中心協調相關局處調度大眾運輸工具及重機具支援並申請國軍支援救災兵力及機具於救災路線規劃及應變進入災區搶救。			
	衛生局： 如遇大量傷病患請消防局派遣海鷗直升機協助載送醫護人員至災區，進行緊急醫療處置。	v		
7、國軍是災害防救重要的能量之一，除了災後復原協助，如何在災害應變推演過程中與國軍進行分工協調？	民政處： 國軍協助救災項目分： (1) 主動支援：當國家發生重大災害立即危及人民生命財產安全者（如海、空難、天然災害、複合式災害、重大交通意外事故或其他有包害民眾生命安全之虞者）各級部隊不待命立即投入支採。 (2) 一般行政支援：鄉民安置、人員疏散、維生物資輸送、公共環境清理復原、導路橋樑搶通、消毒防役執行、校園清理、協助河道疏濬、輔助警察單位進行秩序維護、巨石爆破等或其他特別事項，依地方政府需求循行政體系申請，由國防部核派後始可支援。	V		

建議事項	權責局處研擬相對策	109 年期程規劃		110 年改善狀況
		短期 (1 年內)	中長期 (5-10 年)	實際執行作為
8、重大災害發生時，部分縣市災害損傷情況或許較為輕微，可以提供防救災能量協助支援；因此，如何跨縣市合作，請求支援不限於人力、物資，如何協調在災後復原階段行政事務支援需求。	<p>社會局：</p> <p>本縣針對臺南市、嘉義市、嘉義縣、雲林縣等 4 個縣市社政單位跨區支援議題，於 109 年 9 月 25 日辦理跨縣市災防聯繫會報，彙整各縣市行政聯繫窗口、可支援人力、物資或其他資源之資料。建立社政單位可支援項目及人力，以利災時如需啟動跨縣市支援時可立即運用。</p>	V		
	<p>消防局</p> <p>(1) 依各縣市政府、國軍單位等簽訂之救災互相支援協定辦理，由本縣災害應變中心申請，請求各項人力、物資、機具等之支援協助搶救。</p> <p>(2) 請鄰近損傷情況較輕微之縣市消防局支援救災能量。</p>			
1、災情發生後首先應考量災區進駐地點、有哪些事項需要進行處置？	<p>消防局</p> <p>(1) 本縣災害發生時本局將依災害應變中心指示至災區現場面積大小適當的區域。(50m*50m)滿足安全、保衛和環境要求的地點。靠近現場行動協調中心和工作現場。便於行動和運輸。自然環境問題。(平整的硬地面、良好的排水且無昆蟲及有毒植物侵擾等)靠近後勤和支援資源。具備良好通訊條件的合適區域。(衛星通訊及無線電通訊等)2 倍距離適當地點開設前進指揮所。</p> <p>(2) 初期指揮官到達災區時作為：</p> <p>a. 隨時確認及校對各項資本資料。</p> <p>b. 派員瞭解及蒐集動態資料。</p> <p>c. 成立救災前進指揮站。</p> <p>d. 考量救災戰術運用及救災方式。</p>			

建議事項	權責局處研擬相對策	109 年期程規劃		110 年改善狀況
		短期 (1 年內)	中長期 (5-10 年)	實際執行作為
	e. 受理各支援單位人車裝備報到。 f. 指定救災專長人員進入災區內部執行搶救任務。 g. 內部周界警戒及救災安全防護。 h. 掌握災區內部救災人員執行任務或困難原因。 i. 提供各項後勤支援與協助。 並做出下列報告： a. 災情狀況：危害情形、人命傷亡及救護、送醫情形、災害可能擴大或衍生之危害。 b. 搶救情形：出動救災人員、車輛及裝備數、部署方式及搶救成效、搶救執行面臨困難及可能遭遇問題、請求後續戰力支援。 (3) 成立救災前進指揮所： a. 統一指揮現場搶救部署。 b. 受理、管制並徵調各救災支援單位人員、裝備及器材。 c. 搶救任務執行與戰力派遣。 d. 劃定警戒、偵查範圍區。 e. 定時提供資料予現場最高總指揮官或現場救災發言人，統一向媒體記者發布資訊。 f. 災情控制與善後處理： g. 統計災情並回報災害應變中心。 h. 妥適安排或協調傷患或受困者救護送醫及暫時收容。 i. 贖續救災直到災害完全消滅。 j. 收拾裝備、清理人車器材後返隊回報。			

建議事項	權責局處研擬相應對策	109 年期程規劃		110 年改善狀況
		短期 (1 年內)	中長期 (5-10 年)	實際執行作為
2、考量災害發生時間是學生上學時間，學生已到校；災害發生後，家長第一時間會擔心學生的安全、是否要接送返家、如果道路中斷是否有安全道路可替代？	<p>教育處：</p> <p>(1) 災害發生適逢學生上學時間，部分學生已到校，因災情嚴重縣府災害應變中心決議停班停課，教育處亦隨即成立緊急應變小組。</p> <p>(2) 學校端於清點全校學生及教職員後，馬上啟動緊急應變小組，1991 報平安留言給家長，同時啟動緊急連絡網，以電話、email、facebook 或 line 告知學生家長學校停課訊息，並告知家長學生安全情形及接送資訊(請未到校的同學，不用到校，已到校之同學先在班級由老師照護，待家長接回)，針對無法及時接回的學生將予妥善安置。</p> <p>(3) 學校周邊道路安全與否，將俟相關單位評估後通知。</p>	V		
	<p>建設處：</p> <p>(1) 因各學校、學生住家位置皆不同，無法以單一準則規劃替代道路，故災害發生後將視需要派員勘查，依實際狀況規劃安全替代道路後，由教育處轉知各學校。</p> <p>(2) 另亦視需要規劃替代道路至各消防局規劃之避難所。</p>			
3、災情查通報的部分，建議納入水利處的水利設施回報機制進行水利設施的破損、	<p>水利處：</p> <p>本處已訂定水利建造物不定期檢查啟動標準(參考本縣水情系統一級雨量警戒值、地震震度達五弱(含)以上)，通報已達啟動標準之鄉鎮市公所進行不定期檢查，加強結構物安全檢查回報之機制。“現已執行中”</p>			

建議事項	權責局處研擬相應對策	109 年期程規劃		110 年改善狀況
		短期 (1 年內)	中長期 (5-10 年)	實際執行作為
失去效能機制調查回報。				
4、重大建設需調查回報狀況，例如故宮南院的調查狀況，應有相關配套調查機制；以及轄內觀光客的受災情況，通訊中斷時(Line)如何進行通知？	<p>文觀局：建立各重要景點緊急通報聯絡機制</p> <p>(1) 於災害事故發生時統一聯絡回報窗口，並於通訊中斷時配合於本縣災害應變中心成立，緊急衛星通話等通報機制(包含各景點轄區村里辦公室之緊急聯絡電話等)掌握現場狀況，視需要派員至現場處置。</p> <p>(2) 已列案管制收費之景點，因有收費機制對於人數掌控應較確實(如獨角仙休閒農場等)，惟部分開放性景點(如獨立山步道等)，人數確實難以掌握須配合搜尋搜救確認確實無人受困，針對不同性質景點分類管制。</p>	V		
5、復原重建階段，因斷水斷電、房屋倒塌損毀，相關單位如何因應補強？	<p>經發處：</p> <p>對於災民安置場所或有重建房屋之需求，於建管行政程序上協助簡化，加速處理。</p>			
	<p>建設處：</p> <p>(1) 斷水：協助水公司儘快搶通送水，視需求調派水車設置加水站支援民生用水。</p> <p>(2) 斷電：協助台電公司儘快搶通送電，視需求請台電評估由未受災區域轉供支援用電。</p>			
6、民間志工團體的部分，在災區除	<p>社會局：</p> <p>針對災民心理關懷議題，本縣聯結災防協力團隊中具有心理、社工、諮商專業之團隊，如：臺灣世界展望會彰雲嘉辦事處、嘉義家</p>	V		

建議事項	權責局處研擬相應對策	109 年期程規劃		110 年改善狀況
		短期 (1 年內)	中長期 (5-10 年)	實際執行作為
了民眾受傷救護，如何進行災民心理關懷？	扶中心、社團法人嘉義縣生命線協會等團體的專業人力資源。本局於 101 年 4 月 12 日成立災害防救志工隊，並且每年定期辦理在職訓練，訓練內容包含：心理急救進階實務技巧、大型災害在心理層面的重要概念、案例討論、情境模擬演練等，以利於災害發生時協助關懷災民心理。			
	衛生局： 整合轄內民間志工團體及臨床心理師公會或諮商心理師公會，成立關懷諮商服務小組，運用災難心理評估量表，進行災民之評估、關懷及轉介服務，另針對死亡家屬立即啟動遺族關懷。	盤點轄內心理復原人員及編組	啟動災民心理關懷評估工作或轉介	
7、縣府推演過程中，皆站在主政角度，忽略轄內鄉鎮市公所可提供支援防救災能量，目前公所有民防團、義警、義消、社團志工等可以動員，這部分的指揮監督權歸屬是有相對	民政處： (1) 平時即要求各公所利用集會及其他方式、向民眾教育宣導疏散撤離相關資訊（如：文宣、折頁等印刷品、宣導品、電子看板、避難地圖、設置鄰里避難看板等方式）並於防災週加強宣導。 (2) 平時向民眾宣導公所網頁有建置防災專區，公告轄內最新各類災害潛勢圖、疏散避難地圖、災民收容場所登資訊。 (3) 平時即掌握高風險之弱勢族群居民資訊（如：社福機構名冊、獨居長者名冊、水災與土石流保全戶名冊等），並列為災時優先協助疏散撤離對象。 (4) 當應變中心成立時，依本府傳真通報指示，請各村里以村里廣播系統廣播或其它方式通知預防性疏散撤離及防災事項，村里鄰長、幹事除災情查報外，結合警政、消防人員，並協助作災情初步處置、投入防災作業，並輸入 emic 系統將災情通報本府。	V		

建議事項	權責局處研擬相對策	109 年期程規劃		110 年改善狀況
		短期 (1 年內)	中長期 (5-10 年)	實際執行作為
應的單位？應如何配合各單位才能夠清楚並全力投入防救災作業。	(5) 災害預警發布時，本縣、及鄉鎮市災害應變中心開設後，作戰區及縣(市)後備指揮部於接獲通知，應依時限派遣連絡官進駐災害應變中心，協助災害防救及應變處理工作。 (6) 本府(鄉鎮市公所)災害應變中心成立後，國軍派駐連絡官瞭解本府及各鄉鎮市公所需求，迅速傳報各作戰區（防衛部）先期完成救災兵力調派預劃，以爭取及縮短作業時效。 (7) 各鄉鎮市公所，若需國軍兵力或機具支援，依行政體系申請兵力支援。			
	消防局 災害初、中期： (1) 由本局救災救護指揮科調度民間救難團體至現場報到登記，由本局災害現場指揮官現場指揮監督救災人力及調度。 (2) 長時間救災現場，規劃各大隊義消人員分時段輪班接替，全天候均維持基本的救災人力。			
	警察局： 義警指揮監督權屬警察機關，災害發生時應透過現有機制，鄉公所成立應變中心，相互協調防救災能量，動員全力投入防救災作業。	V		
	社會局： 鄉鎮市公所於災害發生時為第一線執行救災單位，由公所應變中心針對轄區內可運用志工團體資源，如義警、義消、民防團、韌性社區.....等投入救災工作，如果所需救災資源或人力不足，則由公所應變中心詳列所需資源或人力之品項、數量，並向本縣應變中心請求支援，以利縣應變中心立即調度相關人力及資源進行救災。	V		

請於 110 年 10 月 29 日完成，回傳附件五至協力機構駐消防局窗口：駐局人員曾珮娟(Email：Tzengpj@yuntech.edu.tw、電

話: 3620233 分機 323、傳真: 3623413、line : )。

附件五

相關局處及各公所旱災災害應變作為

單位	建議提供之資料	資料提供情形
水利處	節水計畫、抗旱井設置可能性分析	
衛生局	醫療院所送水計畫	
教育處	節水計畫、雨水儲留系統計畫	
農業處	畜牧、養殖業及農業用相關節水計畫	
經發處	工業用水節水計畫	
其他局處	節水措施	
各鄉(鎮、市)公所	節水措施	

請於 110 年 10 月 29 日回傳上述資料至協力機構駐消防局窗口：駐局人員曾珮娟(Email：Tzengpj@yuntech.edu.tw、電話: 3620233 分機 323、傳真：3623413、

line：)。

附件六

單位	韌性社區防災計畫書所需資料內容	
衛生局	中埔鄉和興村 民雄鄉山中村 布袋鎮中安里	洗腎患者、身心障礙者清冊
社會局		獨居老人清冊
公所		社區避難收容處所空間配置圖

請於 110 年 9 月 24 日回傳上述資料至協力機構駐消防局窗口：駐局人員曾珮娟 (Email : Tzengpj@yuntech.edu.tw、電話: 3620233 分機 323、傳真：3623413、

line : )。